

# seguridad mgp

Municipalidad  
de General  
Pueyrredon

# CeMAEDmgp

Centro Municipal de Análisis  
Estratégico del Delito



## reporte mensual de seguridad

NOVIEMBRE 2023

El reporte de seguridad del Municipio de General Pueyrredon es un documento elaborado por el Centro Municipal de Análisis Estratégico del Delito. Los datos expuestos son el resultado de la compilación, tratamiento y análisis de diversas fuentes de datos vinculadas a la temática que tienen origen en partes policiales, en la información brindada por la Central de Atención Telefónica de Emergencias 911 (CATE 911) y por el Centro de Procesamiento y Análisis de Información Delictiva (CePAID). Es destacable resaltar el carácter preliminar de los análisis referidos dada la proximidad temporal de los datos utilizados para su elaboración. Esta publicación tiene una doble finalidad, ya que por un lado remite a la autoridad municipal la evolución del comportamiento delictivo y la actividad de las fuerzas de seguridad en el territorio para que los datos sean un insumo útil para la formulación y evaluación de políticas integrales; por otra parte tiene como objeto la difusión pública de los indicadores de seguridad y de los esfuerzos del Estado municipal para atenderlos.

En una primera parte se analizarán los datos de los llamados al 911 para medir la demanda de seguridad por parte de la población del territorio.

En el segundo apartado se desarrollará el análisis de los registros de delitos y contravenciones brindados por

CePAID. En los análisis espaciales se mostrarán ambas fuentes para tratar de determinar si existe algún tipo de correspondencia entre los llamados y los hechos ocurridos.

Se desarrollan en forma desagregada los siguientes puntos:

- Robo y hurto
- Robo y hurto automotor
- Robo y hurto de motos
- Robo y hurto en comercios
- Violencia intrafamiliar
- Homicidios dolosos

A los fines comparativos, se toman períodos mensuales de 28 días.

- ✓ Durante los primeros veintiocho días de noviembre se recibieron a través de la Central de Atención Telefónica de Emergencias (CATE911) un total de 17421 llamados únicos (sin duplicados ni rellamados), 217 llamados menos que en el mes de octubre. Los sábados y domingos fueron los días de la semana de más llamados, y el pico horario máximo se dio entre las 18 y las 19 y entre las 22 y 23.
- ✓ En los primeros veintiocho días de noviembre se registraron en el Centro de Procesamiento y Análisis de la Información Delictiva (CePAID) 2173 delitos y contravenciones, cifra prácticamente idéntica a la del mes de octubre (2176). El 42% corresponde a ilícitos "contra la propiedad".
- ✓ Los robos y hurtos no mostraron diferencias cuantitativas respecto del mes previo, con un registro de 408 hechos, es decir, 4 menos que en octubre. Del total, 155 fueron esclarecidos con 216 aprehendidos. El 69% de los registros fueron con la modalidad robo, con 239 consumados y 43 tentativas. El restante 31% se compone de 99 hurtos consumados y 27 tentativas.
- ✓ En los primeros veintiocho días de noviembre se sustrajeron en el territorio del Partido de General Pueyrredon 87 automotores, 14 más que en octubre. La zona caliente de mayor frecuencia de robo y hurto de automotores no se formó como es habitual en el macro centro, sino que en esta oportunidad aparece entre los barrios Peralta Ramos Oeste y San José, en el polígono formado por las calles Avellaneda, Córdoba, Jujuy y Solís.
- ✓ En noviembre la cifra de robo y hurto de motos fue menor a la del mes de octubre, con 124 unidades sustraídas. la modalidad, el 52% fue mediante un hurto, y el resto fueron 43% robos consumados y 5% tentativas. Las zona caliente de robo y hurto de motos de mayor frecuencia de hechos fue la del polígono formado por las calles Rawson, 3 de Febrero, Salta y Arenales.
- ✓ Los robos y hurtos a comercios se mantuvieron en el mismo nivel que octubre. Del total, el 55% fueron robos (39 consumados y 6 tentados) y el 45% fueron hurtos (25 consumados y 11 tentativas).
- ✓ En el mes de noviembre se recibieron tanto en la sede de la Comisaría de la Mujer y Familia como en las Oficinas de atención a las víctimas y comisarías, 305 denuncias e intervenciones por infracción a la Ley N° 12.569 (actualizada por la Ley N° 14.509). El 77% de las víctimas fueron mujeres.
- ✓ En noviembre se registraron cuatro víctimas de homicidio doloso en igual cantidad de hechos. Transcurridos once meses, el total de víctimas es 37.

**CATE 911**

# Demanda de seguridad Llamados al 911. Noviembre 2023

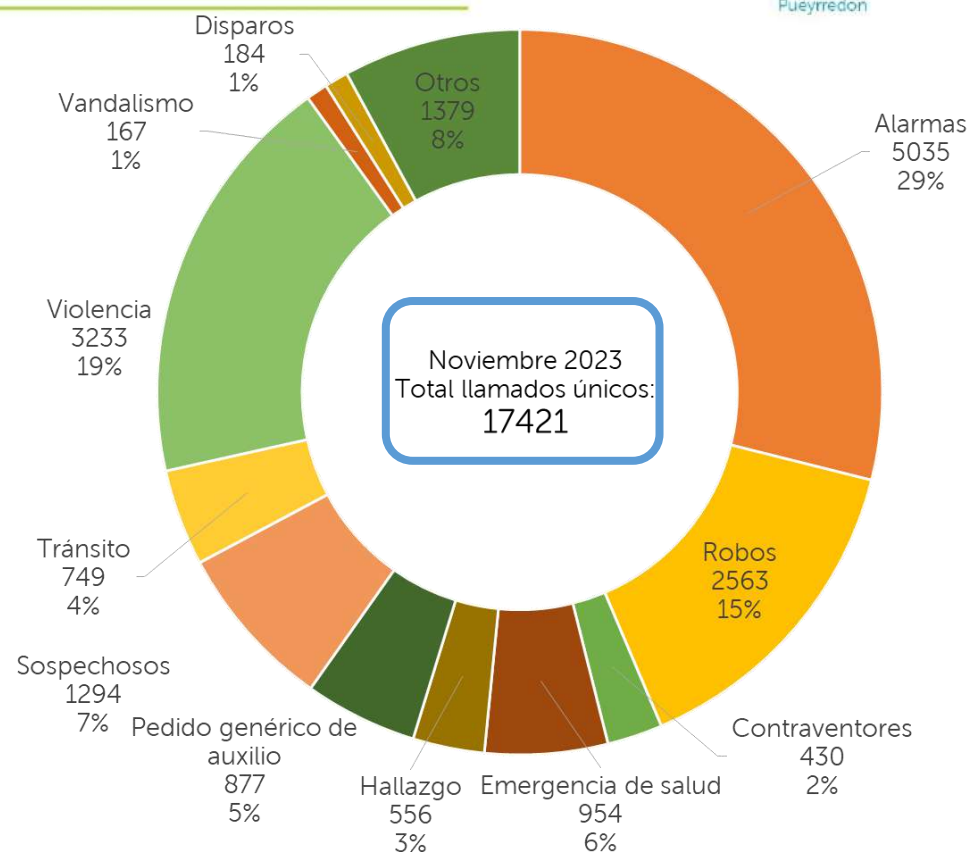
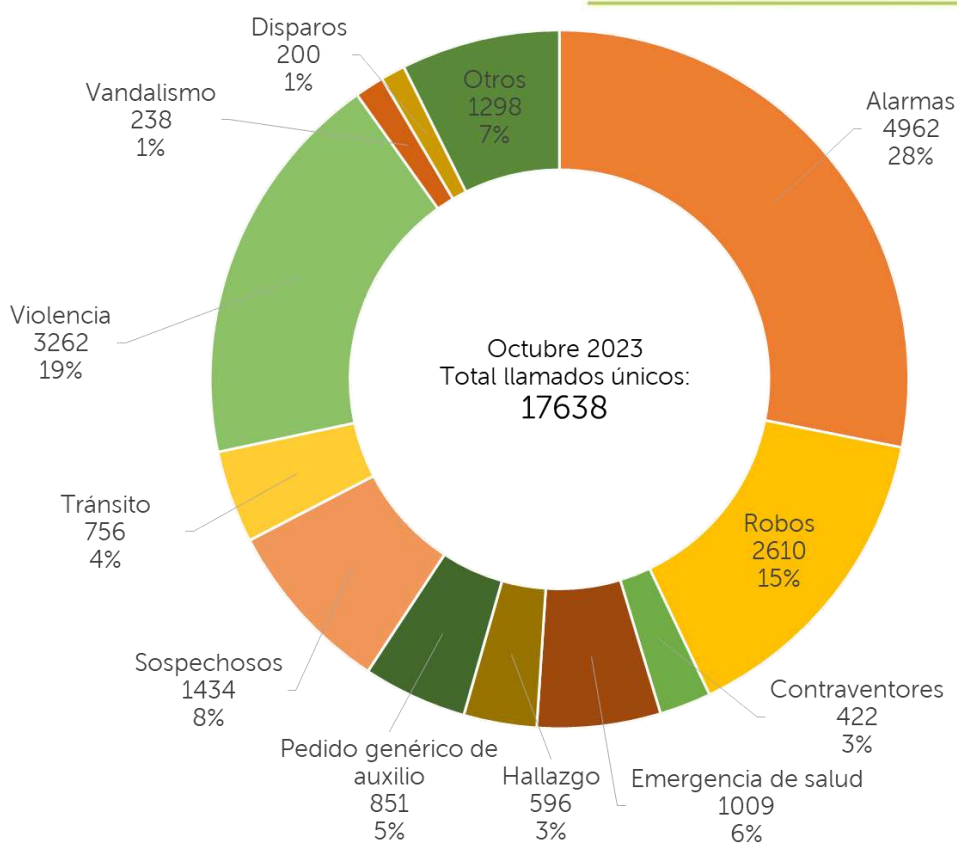

Durante los primeros veintiocho días de noviembre se recibieron a través de la Central de Atención Telefónica de Emergencias (CATE911) un total de 17421 llamados únicos (sin duplicados ni rellamados), 217 llamados menos que en el mes de octubre. Las alarmas domiciliarias y comerciales continúan ocupando el mayor porcentaje de llamados. El detalle y comparativa completa se puede visualizar en la tabla adjunta.

Categoría	Octubre	Noviembre	VarNom	Var_%
Robos	2610	2563	-47	-1,80%
Violencia	3262	3233	-29	-0,89%
Alarmas	4962	5035	73	1,47%
Otros	1298	1379	81	6,24%
Sospechosos	1434	1294	-140	-9,76%
Contraventores	422	430	8	1,90%
Vandalismo	238	167	-71	-29,83%
Hallazgo	596	556	-40	-6,71%
Disparos	200	184	-16	-8,00%
Pedido genérico de auxilio	851	877	26	3,06%
Emergencia de salud	1009	954	-55	-5,45%
Tránsito	756	749	-7	-0,93%
<b>Total</b>	<b>17638</b>	<b>17421</b>	<b>-217</b>	<b>-1,23%</b>

# Demanda de seguridad Llamados al 911. Noviembre 2023

Media diaria llamados al 911

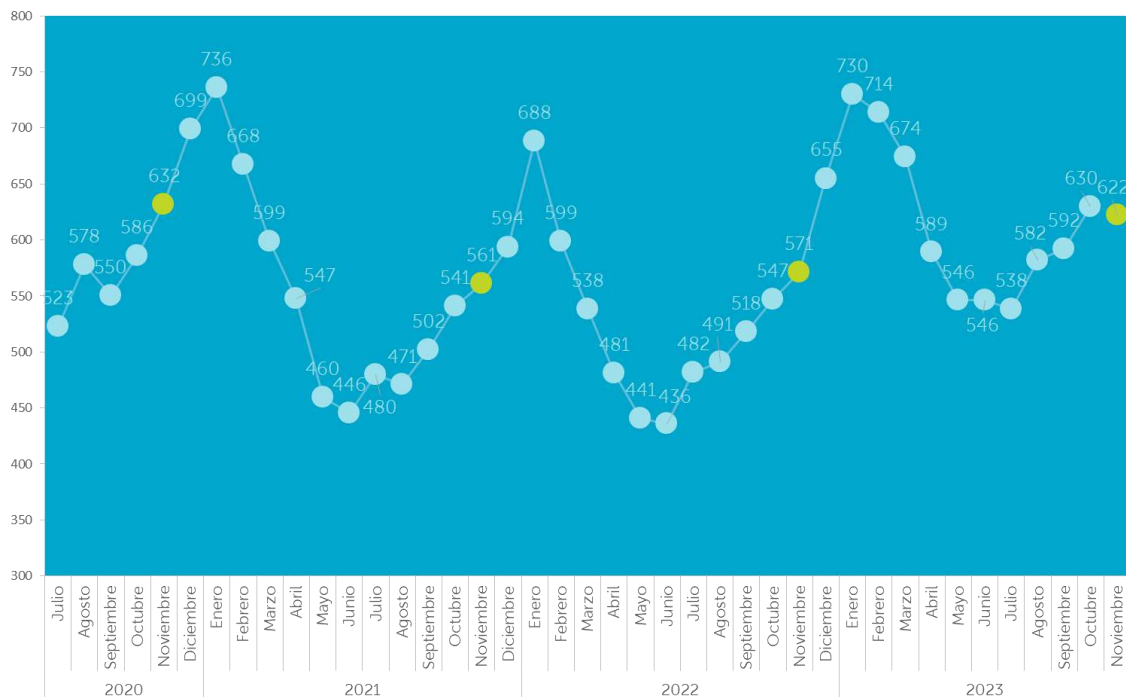

	Noviembre 2022	Noviembre 2023
Media	571	622
Rango	216	316
Mínimo	431	501
Máximo	647	817

El promedio diario de llamados en noviembre fue de 622, ocho menos que en octubre. Si lo medimos contra noviembre del 2022, se observa un incremento de 51 llamados por día. El rango, es decir la diferencia entre el día de más llamados y el de menos, resulta mayor en este año. El sábado 11 se dio el pico máximo de llamados con 817 y el mínimo fue el miércoles 15 con 501.

# Llamados al 911. Días y horarios

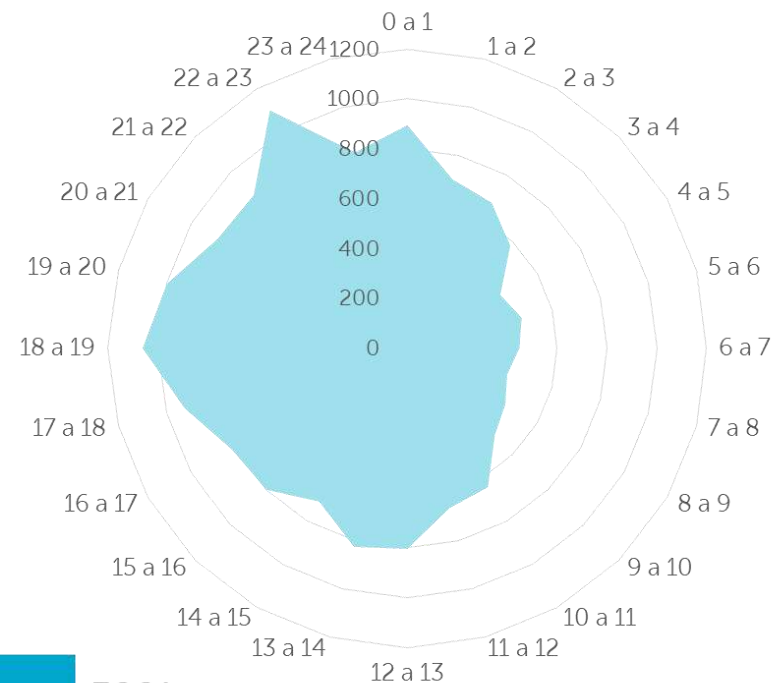
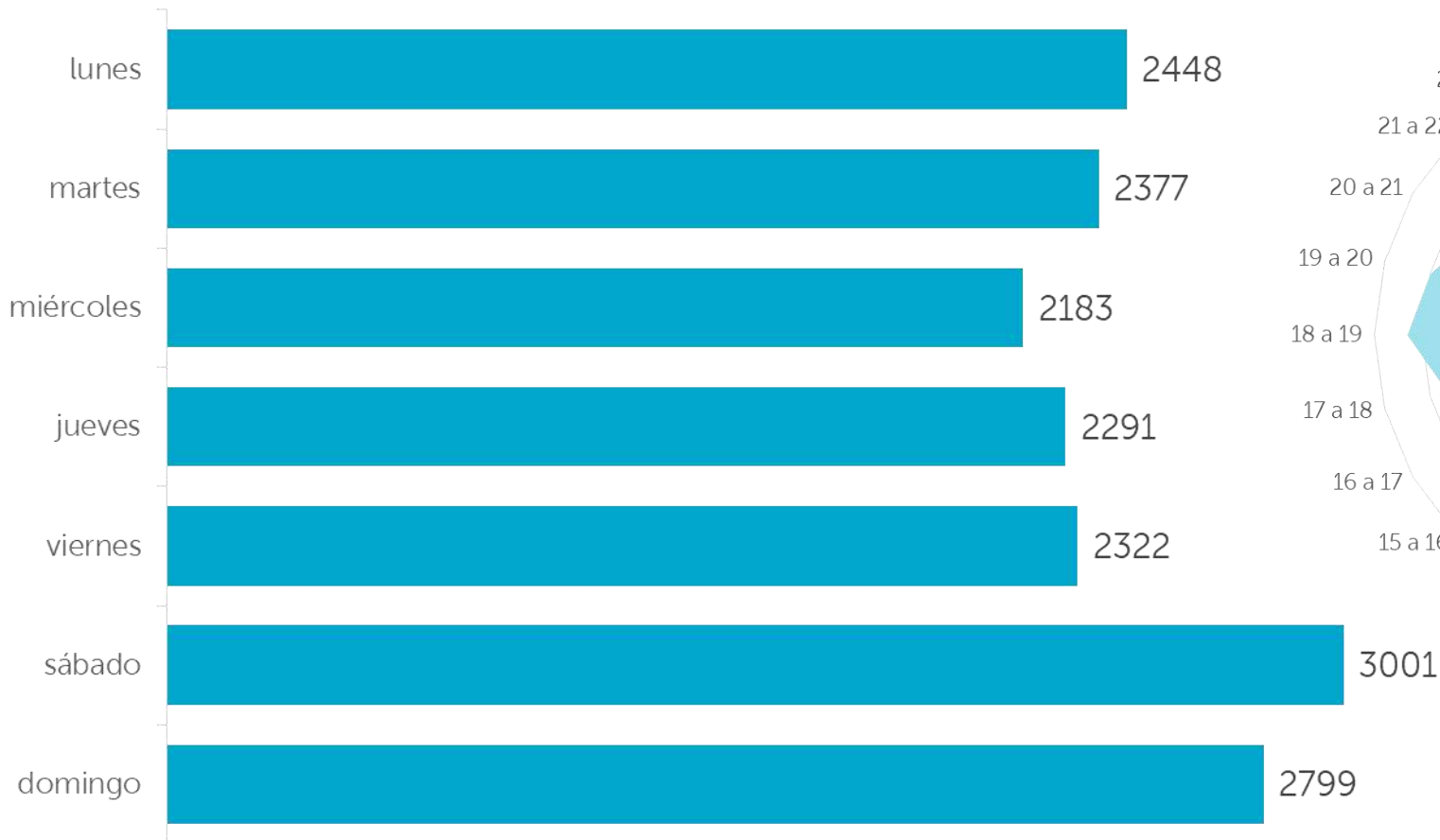

Los sábados y domingos fueron los días de la semana de más llamados al 911. El resto de los días presentan una distribución pareja, destacándose los días miércoles como los de menor demanda.

El pico horario máximo de demanda de seguridad se dio entre las 18 y las 19 y entre las 22 y las 23.

# Llamados al 911. Días y horarios

Hora	lunes	martes	miércoles	jueves	viernes	sábado	domingo	Total general
0 a 1	111	118	123	102	125	146	167	892
1 a 2	90	81	71	77	90	171	119	699
2 a 3	108	82	67	79	76	129	132	673
3 a 4	81	59	54	68	55	157	107	581
4 a 5	51	50	45	40	53	98	91	428
5 a 6	62	45	70	59	52	94	90	472
6 a 7	67	56	43	57	57	76	91	447
7 a 8	53	51	41	47	52	64	104	412
8 a 9	77	68	43	67	56	64	76	451
9 a 10	78	60	71	63	57	87	77	493
10 a 11	104	98	78	90	78	109	85	642
11 a 12	104	75	86	108	72	97	118	660
12 a 13	103	144	104	121	94	124	112	802
13 a 14	117	110	119	91	108	147	130	822
14 a 15	78	89	97	83	96	139	125	707
15 a 16	111	120	109	110	118	101	130	799
16 a 17	102	111	105	106	136	144	106	810
17 a 18	155	111	143	122	122	156	114	923
18 a 19	145	160	130	170	138	153	163	1059
19 a 20	128	163	123	134	163	138	147	996
20 a 21	136	126	120	125	101	156	112	876
21 a 22	117	130	103	111	132	148	127	868
22 a 23	157	156	129	170	166	174	146	1098
23 a 24	113	114	109	91	125	129	130	811
<b>Total general</b>	<b>2448</b>	<b>2377</b>	<b>2183</b>	<b>2291</b>	<b>2322</b>	<b>3001</b>	<b>2799</b>	<b>17421</b>

Los sábados entre las 22 y las 23 se dieron las cifras más altas de llamados al CATE 911, seguido por el mismo día entre la 1 y las 2 y por los jueves entre las 18 y las 19.



**CePAID**

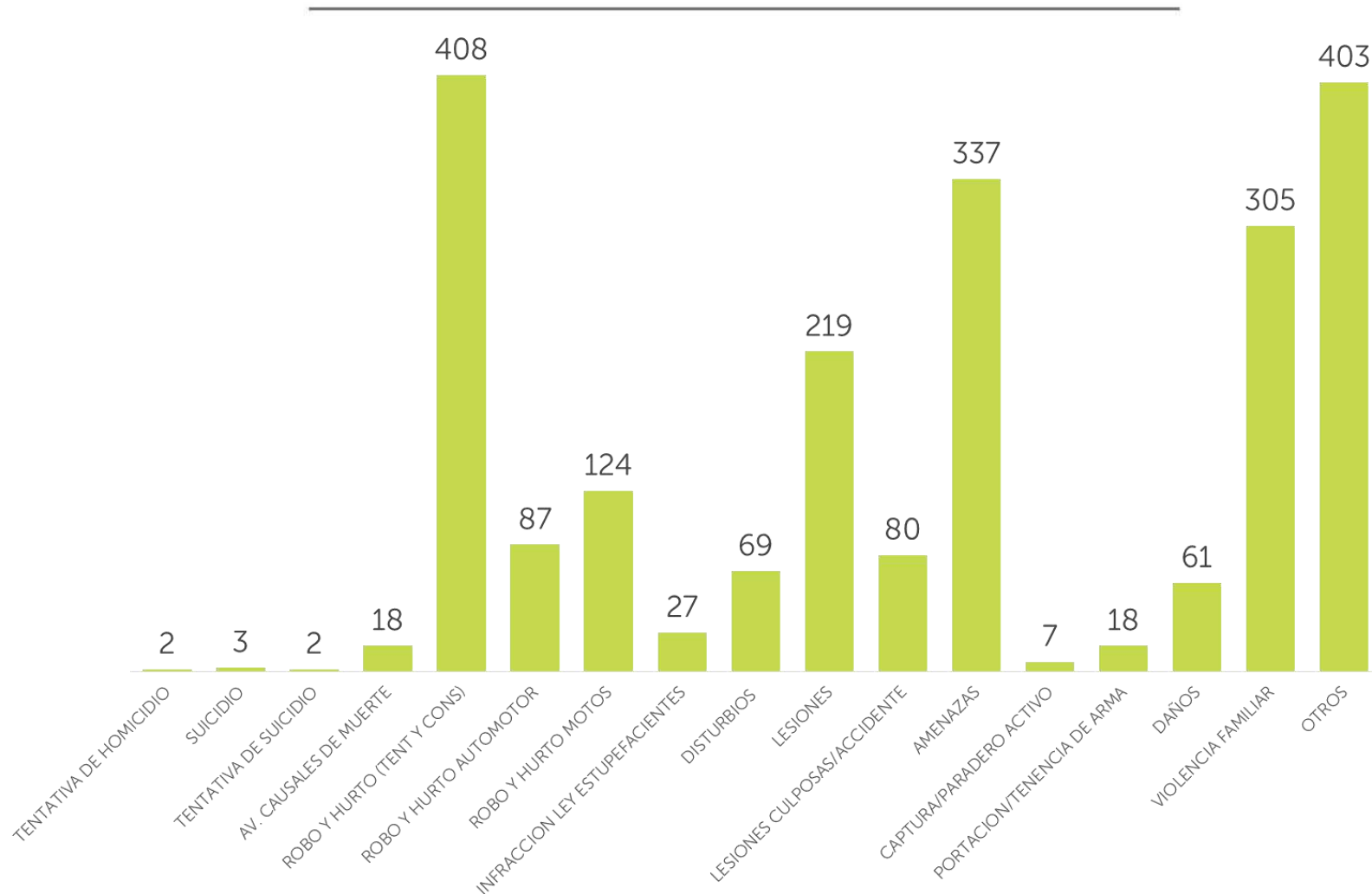

En los primeros veintiocho días de noviembre se registraron en el Centro de Procesamiento y Análisis de la Información Delictiva (CePAID) 2173 delitos y contravenciones, cifra prácticamente idéntica a la del mes de octubre (2176). El 28% del total (al igual que el mes previo) lo conforman los robos y hurtos, entre los que se incluyen los de automotores y motos. En segundo término aparecen las denuncias por amenazas, averiguación de ilícito y desobediencia con el 15%, y luego los de violencia familiar con un 14%. Los delitos y contravenciones *contra la propiedad\**, fueron el 42% del total.

*\*Incluye los hechos de defraudación, delitos informáticos, encubrimiento, estafa, infracción al artículo 289, turbación, usurpación y violación de domicilio, agrupados en la categoría "OTROS", más los robos, hurtos y daños.*

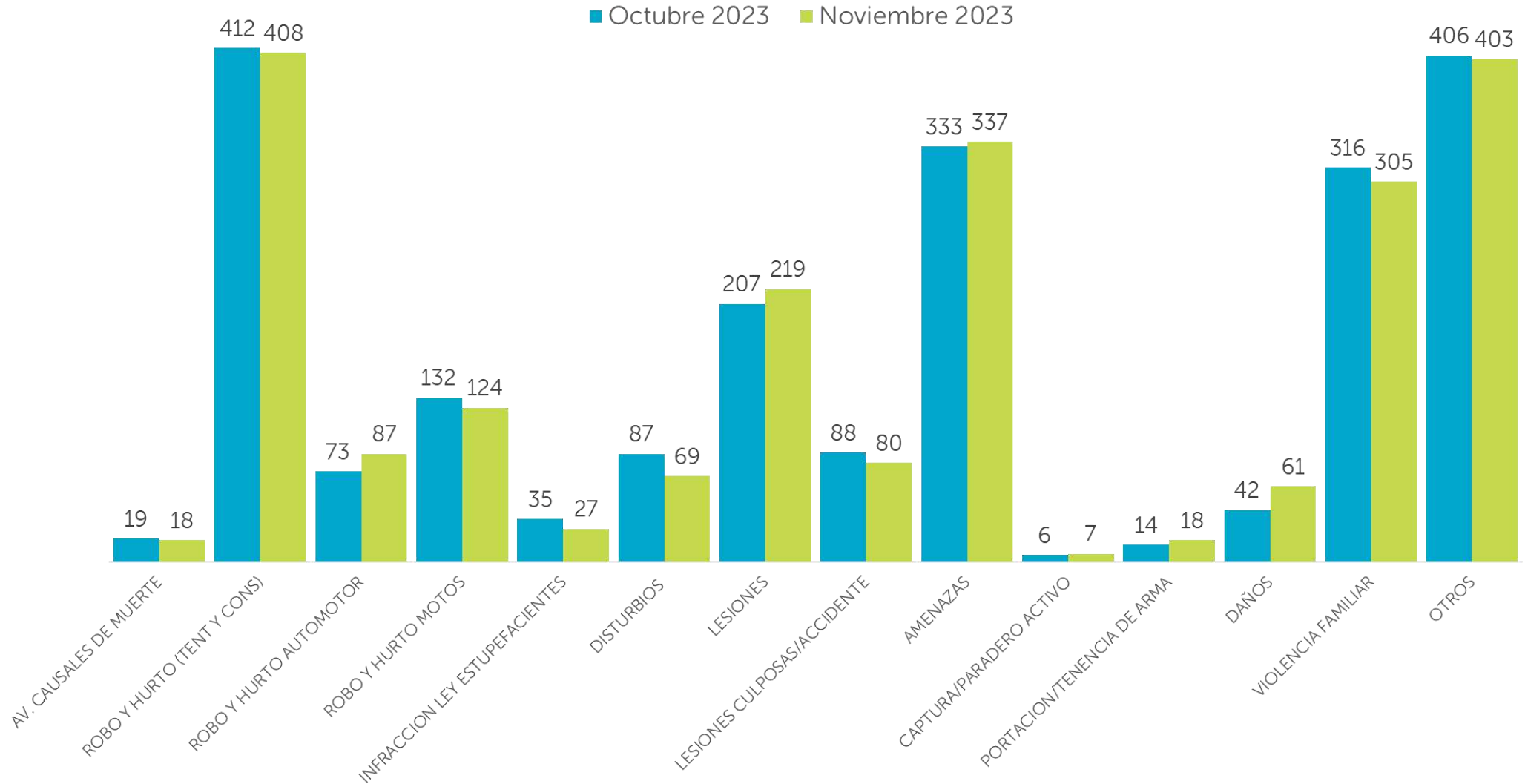

Los robos y hurtos mostraron valores similares al mes pasado, con un leve aumento en el caso de automotores, y una leve disminución en el nivel la sustracción de motos. La mayoría de las categorías no presentan diferencias con el mes de octubre, advirtiéndose un incremento en los daños.

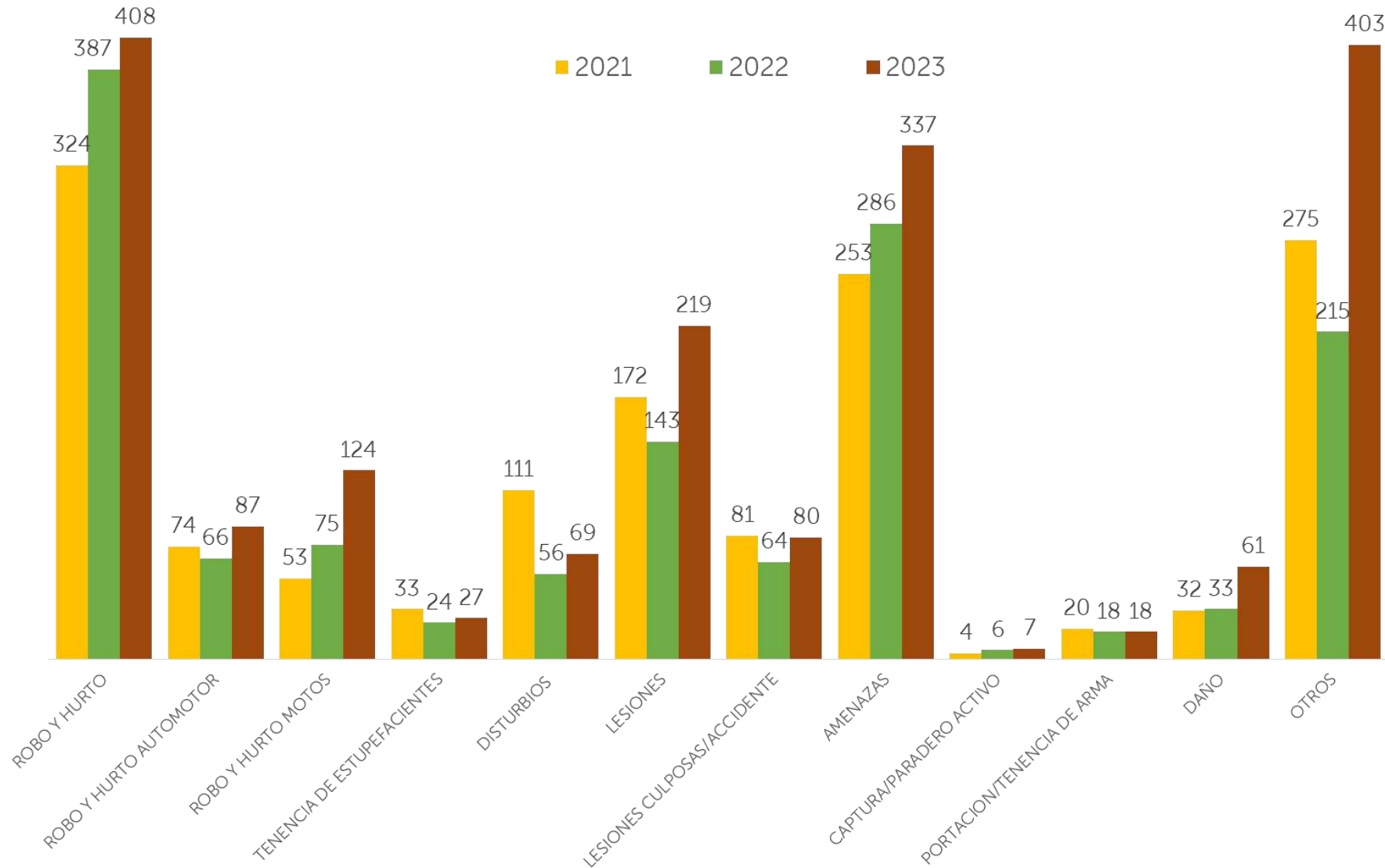

La categoría de robo y hurto y el robo y hurto de motovehículos y en menor medida el de automotores muestran cifras superiores a las de noviembre de 2021 y 2022. Otras cifras que resultan más alta que las de los dos años previos son las de lesiones, amenazas y otros.

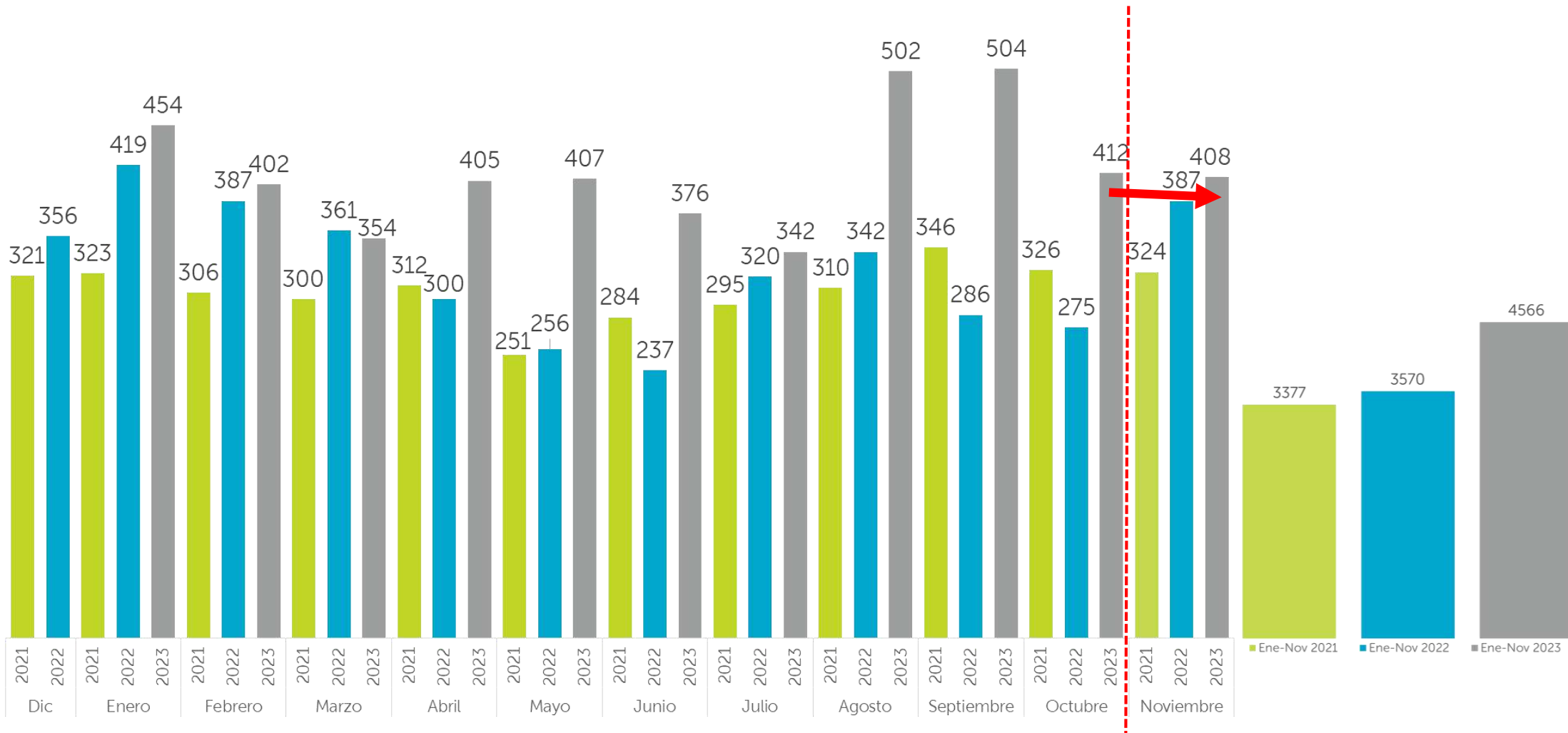

Los robos y hurtos no mostraron diferencias cuantitativas respecto del mes previo, con un registro de 408 hechos, es decir, 4 menos que en octubre. En 28 casos se utilizaron armas de fuego para la comisión del delito. Luego de once meses se totalizan 4566 ilícitos de esta categoría.

# CEPAID. Robo y hurto

## Noviembre 2023

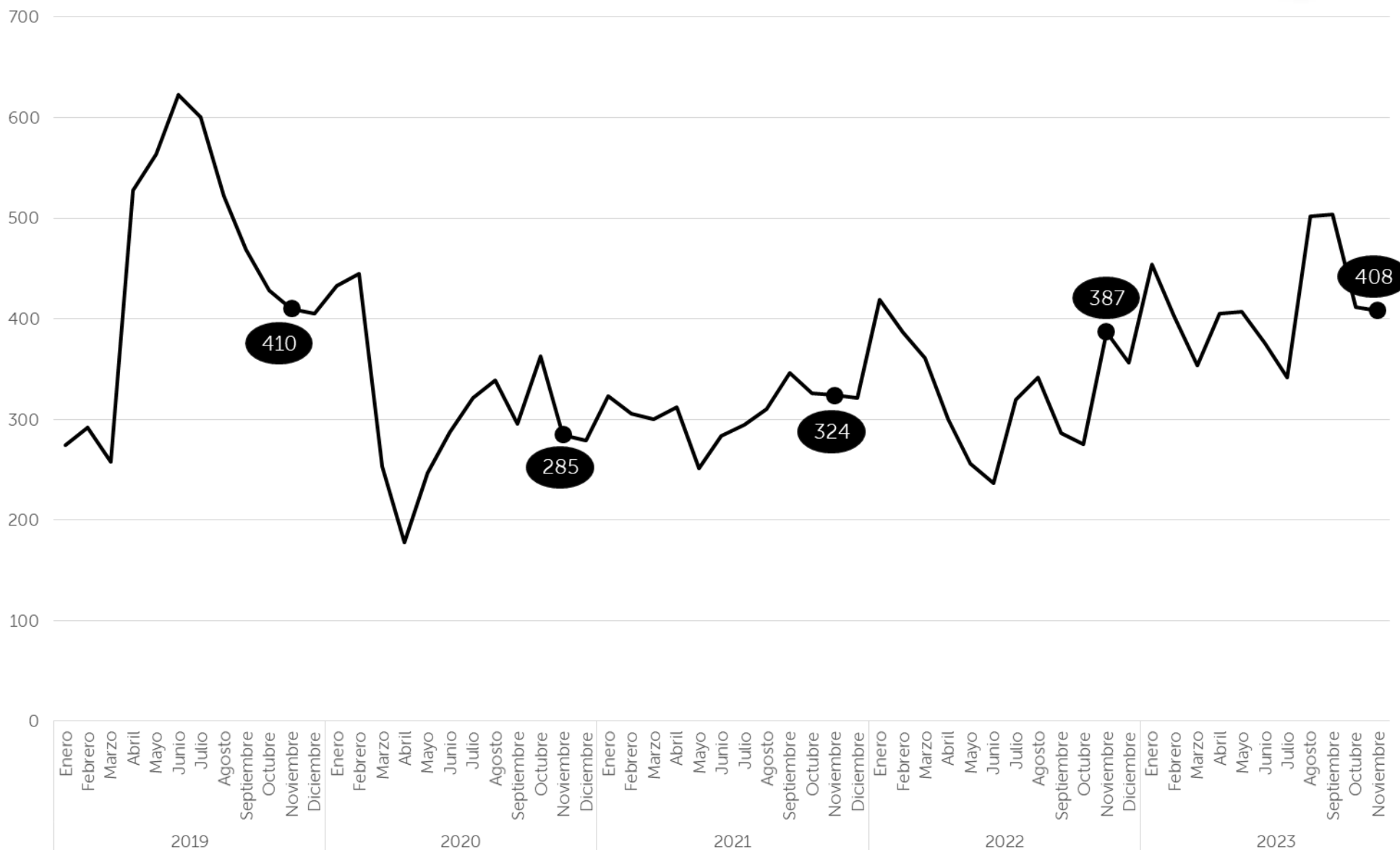

Los 408 registros de denuncias de noviembre se ubican por encima de igual mes de los años 2020, 2021 y 2022, y por debajo del año 2019.

# CEPAID. Robo y hurto Noviembre 2023

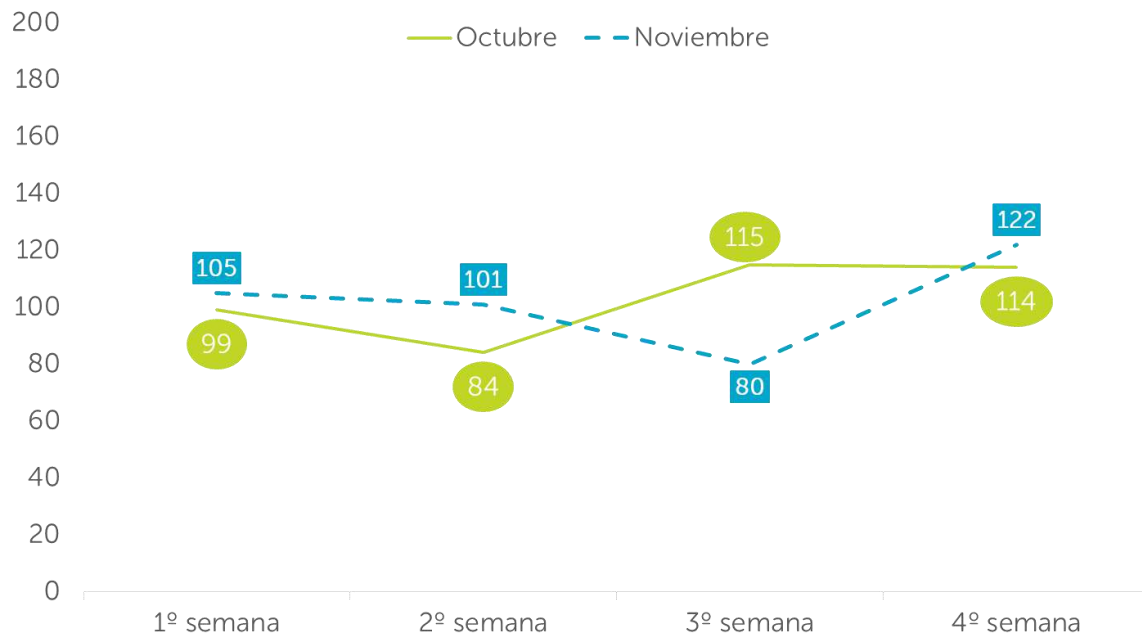
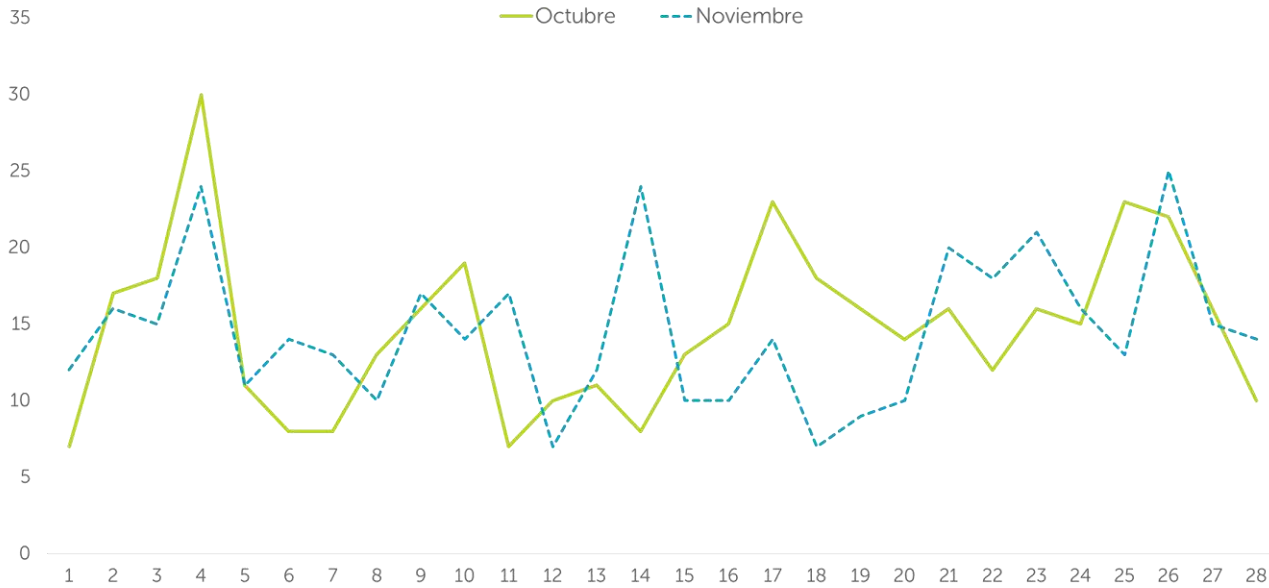

Sólo en la tercera semana se registró una cifra de robos y hurtos menor a la de octubre. En el resto se produjeron más hechos.

En 14 días de noviembre hubo menos robos y hurtos que en octubre, en 13 hubo más y en 1 no tuvieron diferencia.

El pico máximo se dio el domingo 26 con 25 hechos, mientras que el sábado 4 y el martes 14 tuvieron 24 registros. El mínimo ocurrió el domingo 12 y el sábado 18 con siete denuncias.

Mes previo

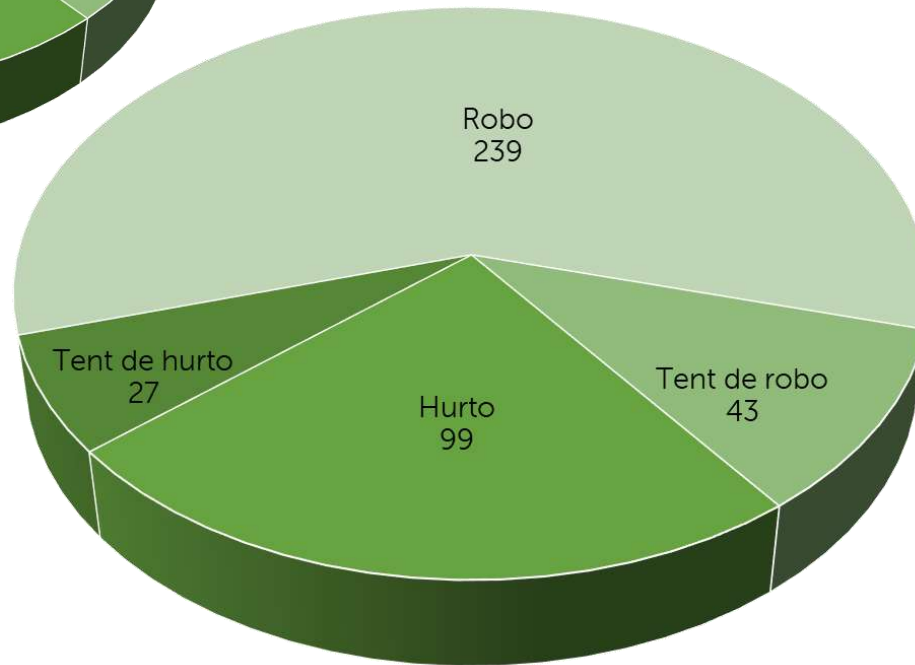
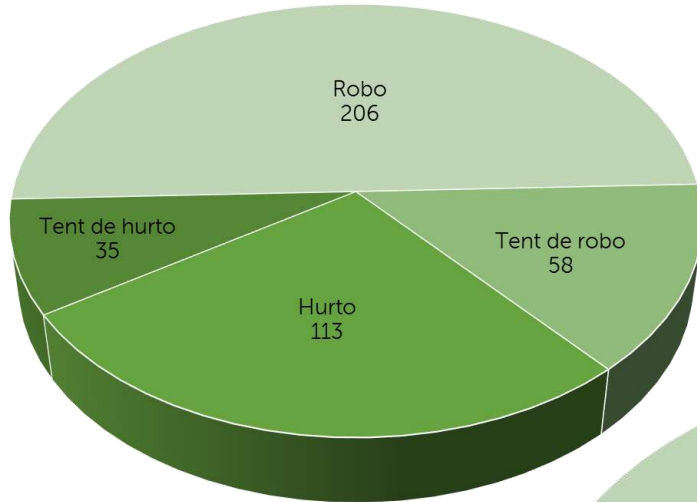

Robos y hurtos

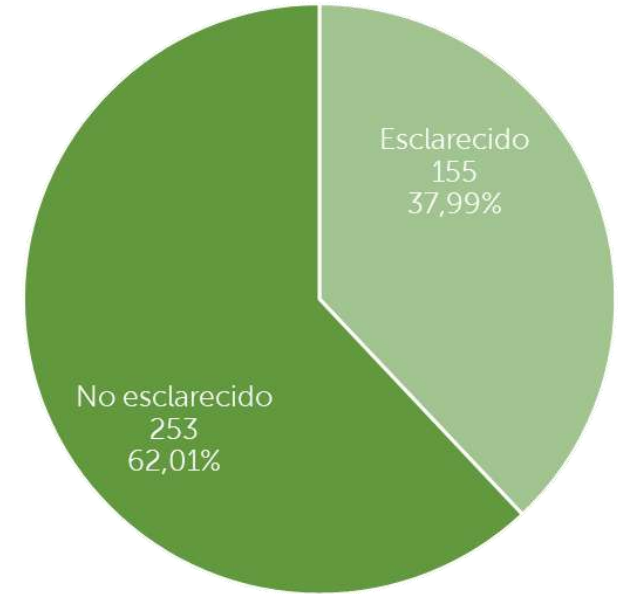

Modalidad	Total Aprehendidos
HURTO	42
ROBOS	81
TENTATIVA DE HURTO	28
TENTATIVA DE ROBO	65
<b>Total general</b>	<b>216</b>

El 69% de los registros fueron con la modalidad robo, con 239 consumados y 43 tentativas. El restante 31% se compone de 99 hurtos consumados y 27 tentativas.

De los 408 robos y hurtos, 155 fueron esclarecidos con un total de 216 aprehendidos.



Mes previo

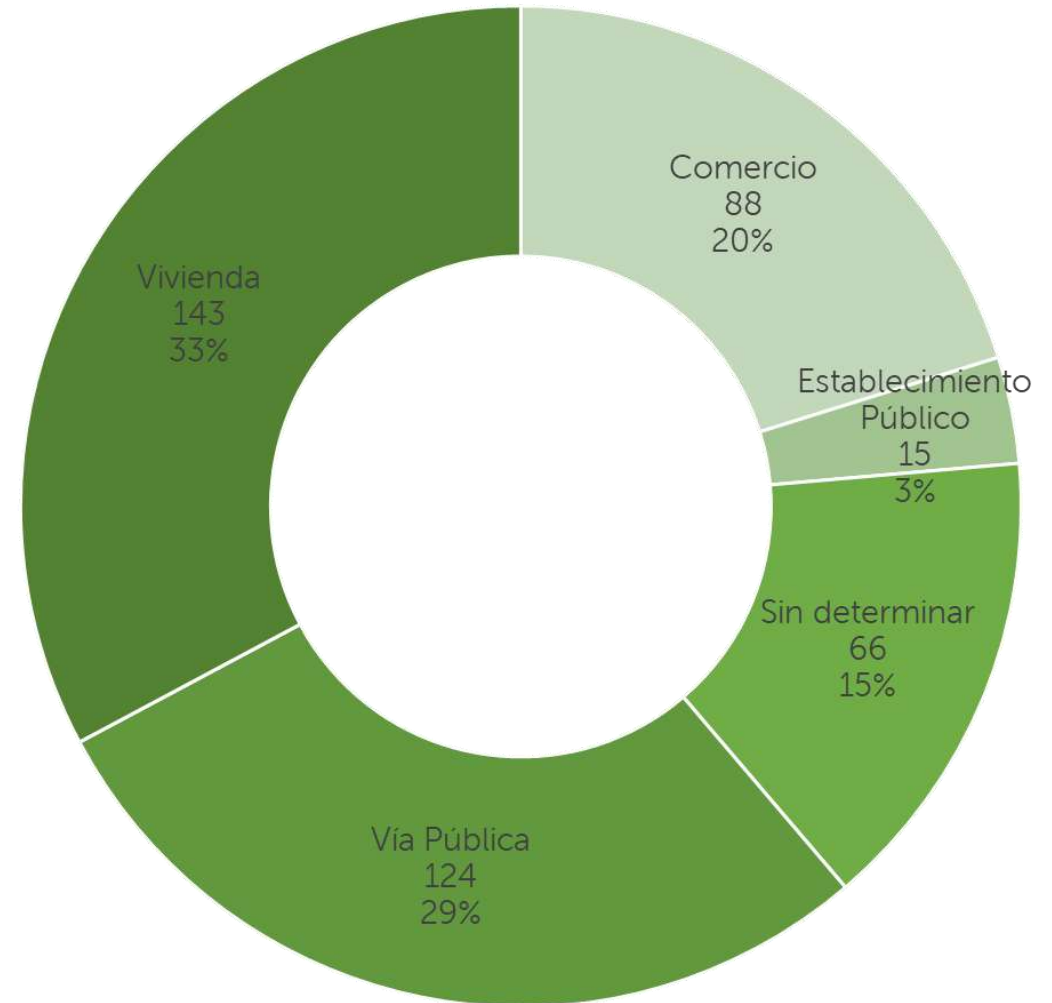
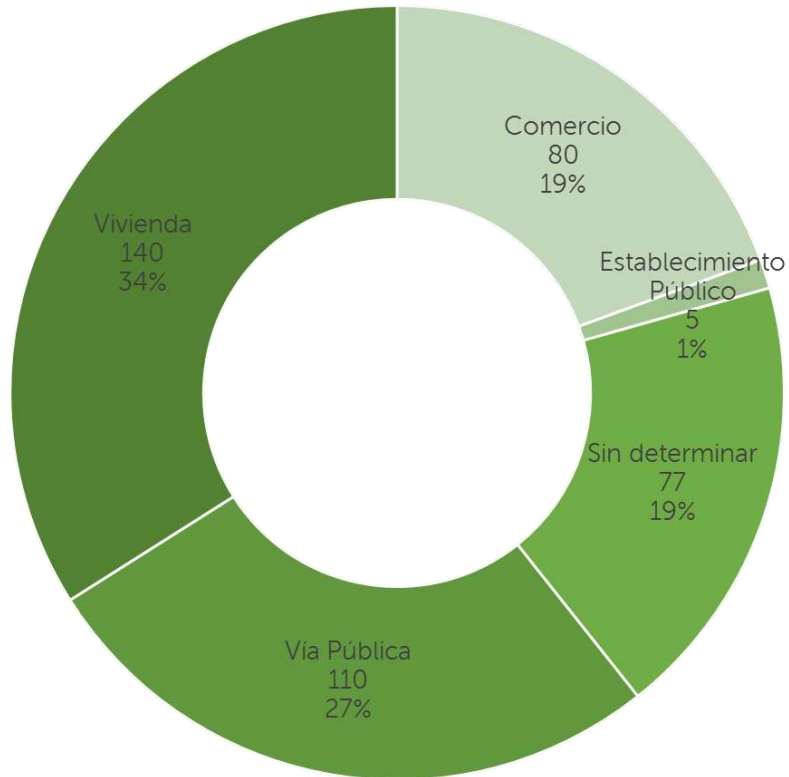

Un 33% del total de robos y hurtos ocurrió en viviendas particulares, un 20% en comercios y un 29% en la vía pública. A este último lugar se le pueden adicionar gran parte de los "sin determinar" ya que por el tipo de bien sustraído puede inferirse que allí ocurrieron.

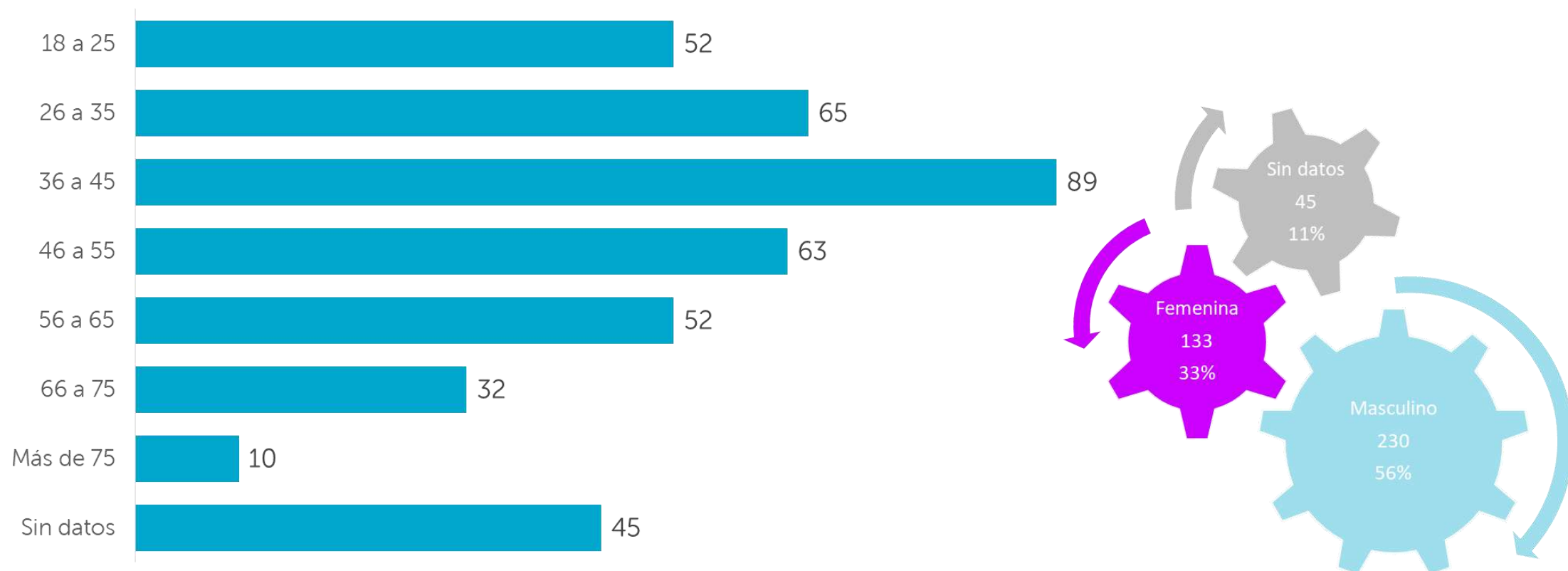

El 56% de las víctimas de robo y hurto fueron varones y el 33% mujeres. En el 11% de los casos no se cuenta con datos del sexo ni de la edad.

Los rangos etarios de mayor cantidad de hechos son los de 36 a 45 años con una considerable diferencia con los que le siguen, el de 26 a 35 y el de 46 a 55; entre los tres grupos se encuentran el 53% de las víctimas.

*Debe tenerse en consideración que solo se cuenta con datos de una sola de las víctimas.*

# Robo y hurto. Noviembre 2023

## Localización: zonas calientes

Las tres zonas calientes de mayor frecuencia de robos y hurtos se detallan ordenadas en forma decreciente cantidad de hechos:

- Gascón, Tucumán, 9 de Julio y Avenida Independencia.
- Alvarado, Bolívar, Güemes y Santa Fe.
- Moreno, Rauch, San Lorenzo y Estado de Israel.

Otras zonas de menor frecuencia se ubican en:

- Moreno, Balcarce, Dorrego y Catamarca.
- 25 de Mayo, 14 de Julio, Rawson y Don Bosco.
- Olazabal, Alvarado, Quintana y Avenida Jara.
- San Martín, Chacabuco, Chile y Neuquén.

En zona norte del territorio:

- Florisbelo Acosta, Acevedo, Benito Juárez y Chubut.
- Julián Aguirre, Luzuriaga, Bélgica y Constitución.
- Estanislao Zeballos, Urquía y Las Fresias.

Zonas Calientes: o "hotspots", son áreas geográficas que presentan un nivel de delitos o eventos superior al número promedio, y esa concentración responde a una distribución NO aleatoria de puntos. Es un área localizada que concentra una gran porción del volumen total de incidentes del área de estudio.

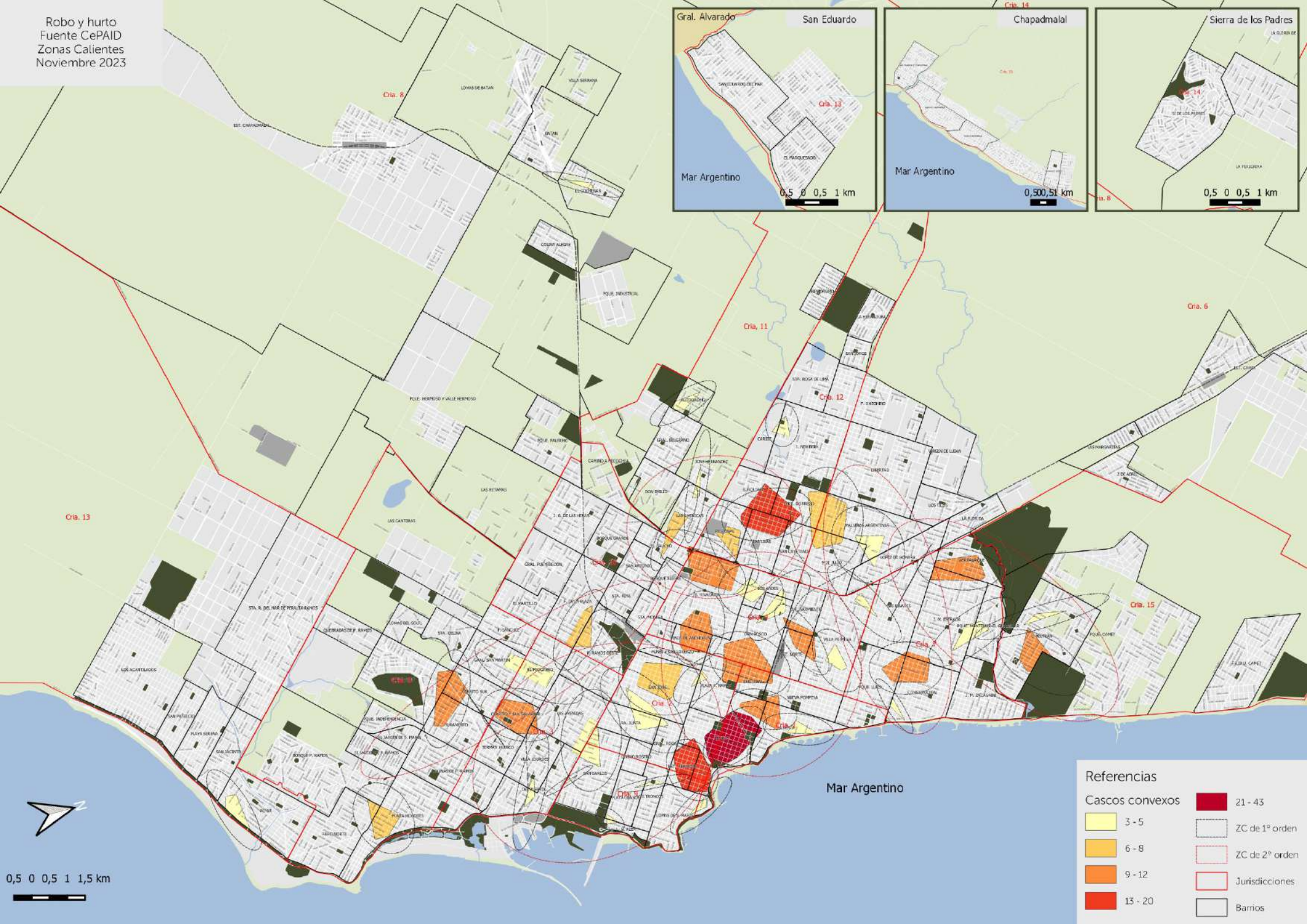

**Referencias**

	3 - 5		21 - 43
	6 - 8		ZC de 1º orden
	9 - 12		ZC de 2º orden
	13 - 20		Jurisdicciones
			Barrios

$N$  = total de hechos georreferenciados del período actual

$A$  = superficie total del área en estudio en  $\text{Km}^2$

$n(\text{CC})$  = hechos del período actual que cayeron dentro del área de cascos convexos del período anterior

$n(\text{E})$  = hechos del período actual que cayeron dentro del área de elipses del período anterior

$a(\text{CC})$  = superficie de cascos convexos del período anterior en  $\text{km}^2$

$a(\text{E})$  = superficie de elipses del período anterior en  $\text{Km}^2$

**Índice de acierto (PAI):** Este método incluye el área de las zonas calientes comparado al área total de estudio. Cuanto mayor sea la cantidad de eventos que cayeron en las zonas calientes más pequeña respecto al área total, mayor será el valor de PAI. Cuanto mayor sea el valor de PAI, mayor capacidad de predicción tendrá la herramienta para el delito analizado. Cuanto mayor sea la capacidad predictiva de esta herramienta, menores habrán sido los cambios producidos en la estructura delictual en el mes de estudio.

**Índice de eficiencia (PEI):** Cantidad máxima de eventos capturables para el área de predicción. Cuanto más cerca de 1 sea el resultado de PEI, mayor eficiencia tendrá la herramienta en su uso como predictiva. Al igual que en el punto anterior, cuanto mayor sea el nivel de eficiencia de la herramienta, menores habrán sido los cambios introducidos por agentes externos en el comportamiento delictual.

Las fórmulas aplicadas se encuentran detalladas en el documento publicado como Glosario, disponible en:

<https://www.mardelplata.gob.ar/documentos/seguridad/glosario.pdf>

# Robo y hurto. Noviembre 2023

## Cálculo de índices de acierto y eficiencia de zonas calientes

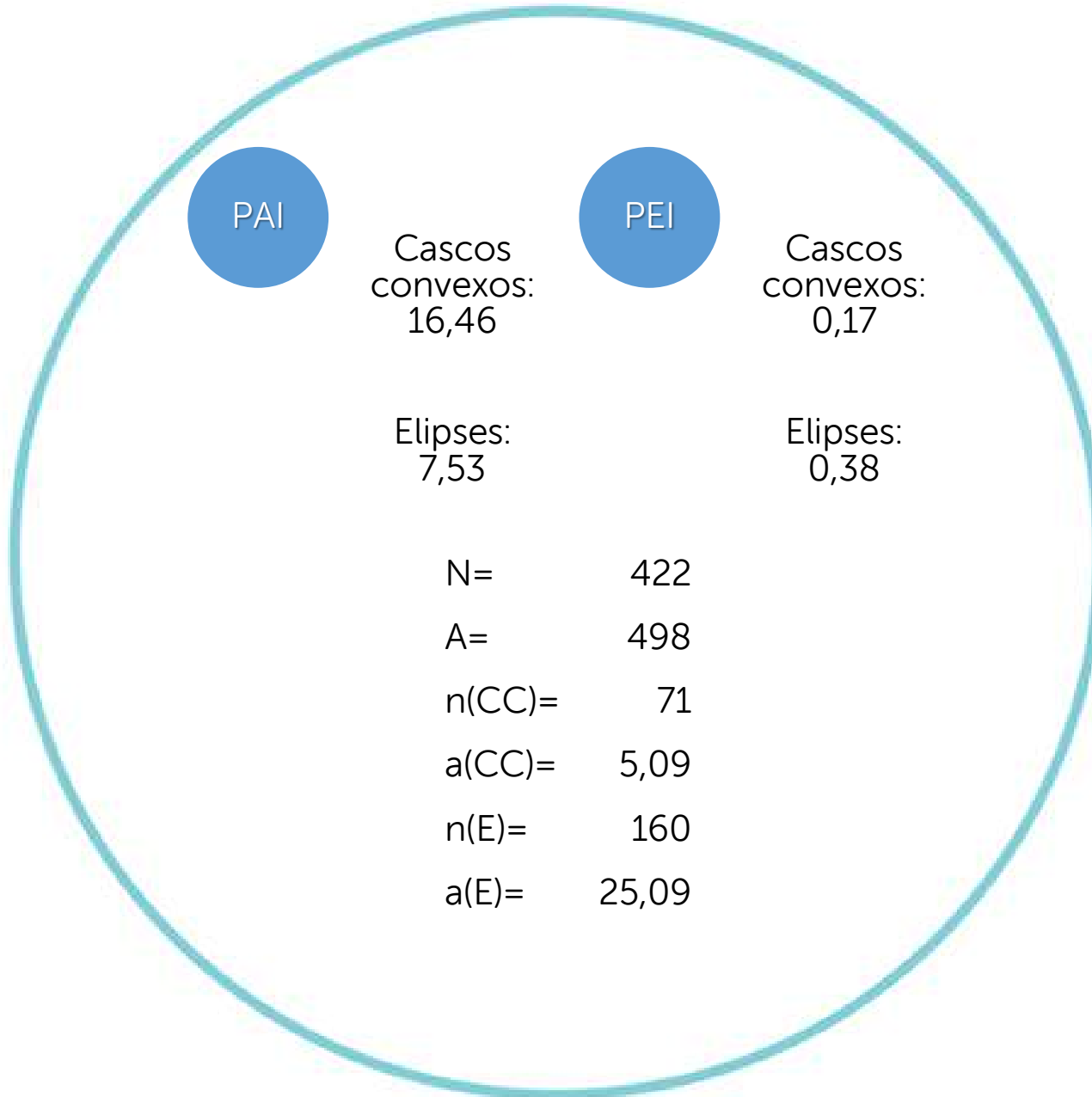

PAI (CC): El índice de acierto para los hechos del período actual que cayeron en el área de cascos convexos del período anterior ( $n(CC)=71$ ) del total de hechos georreferenciados ( $N=422$ ), respecto de la proporción de dicha área ( $a(CC)=5,09Km^2$ ) y el área total de estudio ( $A=498Km^2$ ), fue de 16,46.

PAI (E): El índice de acierto para los hechos del período actual que cayeron en el área de elipses del período anterior ( $n(E)=160$ ) del total de hechos georreferenciados ( $N=422$ ), respecto de la proporción de dicha área ( $a(E)=25,09Km^2$ ) y el área total de estudio ( $A=498Km^2$ ), fue de 7,53.

PEI (CC): El índice de hechos que cayeron en el área de cascos convexos del período anterior ( $n(CC)=71$ ) respecto a los eventos capturables para la misma área ( $n^*(CC)=422$ ) fue de 0,17.

PEI (E): El índice de hechos que cayeron en el área de cascos convexos del período anterior ( $n(E)=160$ ) respecto a los eventos capturables para la misma área ( $n^*(E)=422$ ) fue de 0,38.

# Robo y hurto. Noviembre 2023

## Localización: intensidad

---

Los principales focos de intensidad de robo y hurto se localizaron en el barrio Regional, entre las calles Grecia, Castelli, Estado de Israel y Roca, y entre Bahía Blanca, Garay, Champagnat y Avellaneda. En el barrio Coronel Dorrego entre las calles Suarez, Falucho, Gascón y Arrué. En el Área Centro se observa un foco de alta intensidad que llega hasta el barrio Estación Terminal.

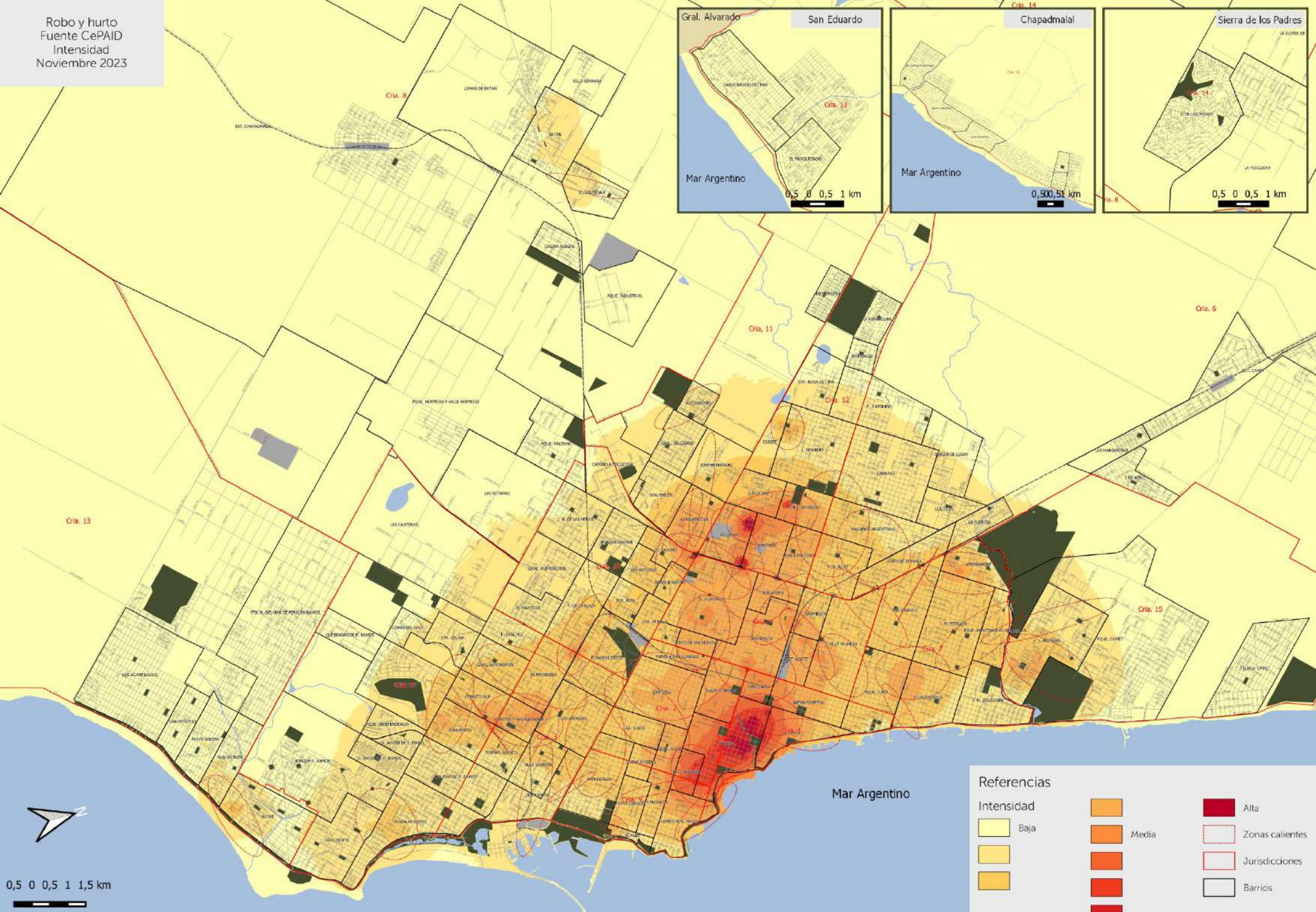

Referencias

Intensidad

	Baja		Media		Alta
					Zonas calientes
					Jurisdicciones
					Barrios





# CEPAID. Robo y hurto

## Jurisdicción y barrio

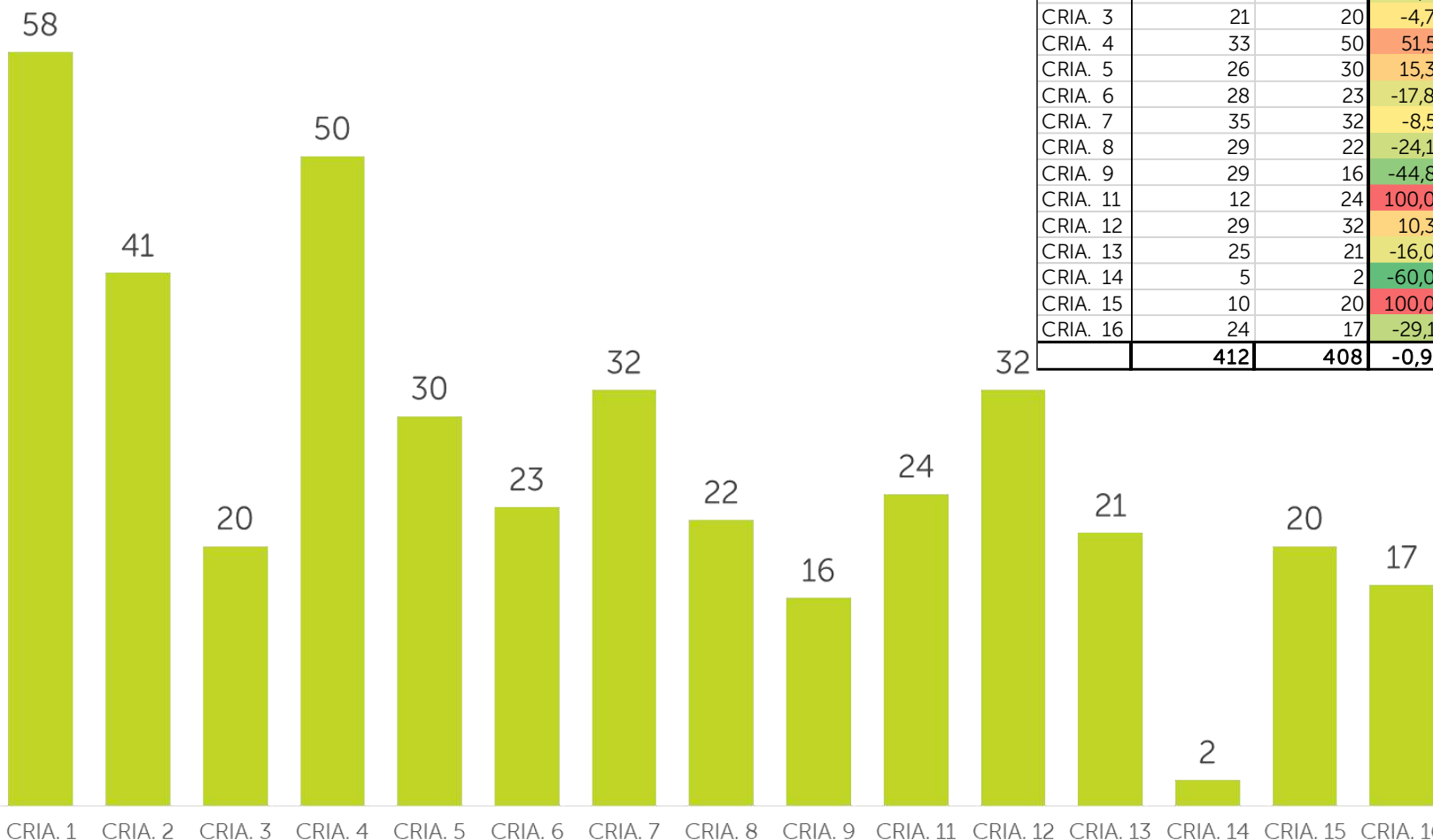

	Octubre	Noviembre	Var %		Noviembre 22	Noviembre 23	Var %
CRIA. 1	56	58	3,57%	CRIA. 1	41	58	41,46%
CRIA. 2	50	41	-18,00%	CRIA. 2	54	41	-24,07%
CRIA. 3	21	20	-4,76%	CRIA. 3	19	20	5,26%
CRIA. 4	33	50	51,52%	CRIA. 4	10	50	400,00%
CRIA. 5	26	30	15,38%	CRIA. 5	42	30	-28,57%
CRIA. 6	28	23	-17,86%	CRIA. 6	34	23	-32,35%
CRIA. 7	35	32	-8,57%	CRIA. 7	47	32	-31,91%
CRIA. 8	29	22	-24,14%	CRIA. 8	19	22	15,79%
CRIA. 9	29	16	-44,83%	CRIA. 9	16	16	0,00%
CRIA. 11	12	24	100,00%	CRIA. 11	17	24	41,18%
CRIA. 12	29	32	10,34%	CRIA. 12	17	32	88,24%
CRIA. 13	25	21	-16,00%	CRIA. 13	18	21	16,67%
CRIA. 14	5	2	-60,00%	CRIA. 14	1	2	100,00%
CRIA. 15	10	20	100,00%	CRIA. 15	25	20	-20,00%
CRIA. 16	24	17	-29,17%	CRIA. 16	26	17	-34,62%
<b>Total</b>	<b>412</b>	<b>408</b>	<b>-0,97%</b>	<b>Total</b>	<b>386</b>	<b>408</b>	<b>5,70%</b>

Barrios	Robos y hurtos
AREA CENTRO	55
RIVADAVIA BERNARDINO	14
SAN JOSE	11
LA PERLA	10
VILLA PRIMERA	10
DON BOSCO	10
CORONEL DORREGO	9
LAS AMERICAS	9
PUNTA MOGOTES	9
PARQUE LURO	9
FRAY LUIS BELTRAN	9
PARQUE CAMET	8
REGIONAL	8
LAS LILAS	8
AEROPARQUE	8
ESTACION TERMINAL	8
EL PROGRESO	7
NUEVE DE JULIO	7
NUEVA POMPEYA	7
ESTRADA JOSE MANUEL	7
CERRITO SUR	6
JURAMENTO	6
NEWBERY JORGE	5
MALVINAS ARGENTINAS	5
SAN CARLOS	5
PLAZA PERALTA RAMOS	5
LOS ANDES	5
LOS PINARES	5
DE LA PLAZA FORTUNATO	5
LOMAS DE STELLA MARIS	5

En noviembre la jurisdicción de la comisaría 1º fue la de más robos y hurtos seguida por la comisaría 4º. En un segundo nivel aparecen las jurisdicciones 2º, 7º y 12º. Se adjuntan tablas con los valores comparados con el mes previo y con noviembre del 2022.

El barrio Área Centro fue el de más robos y hurtos con una diferencia considerable sobre los demás, como Bernardino Rivadavia, San José y La Perla.

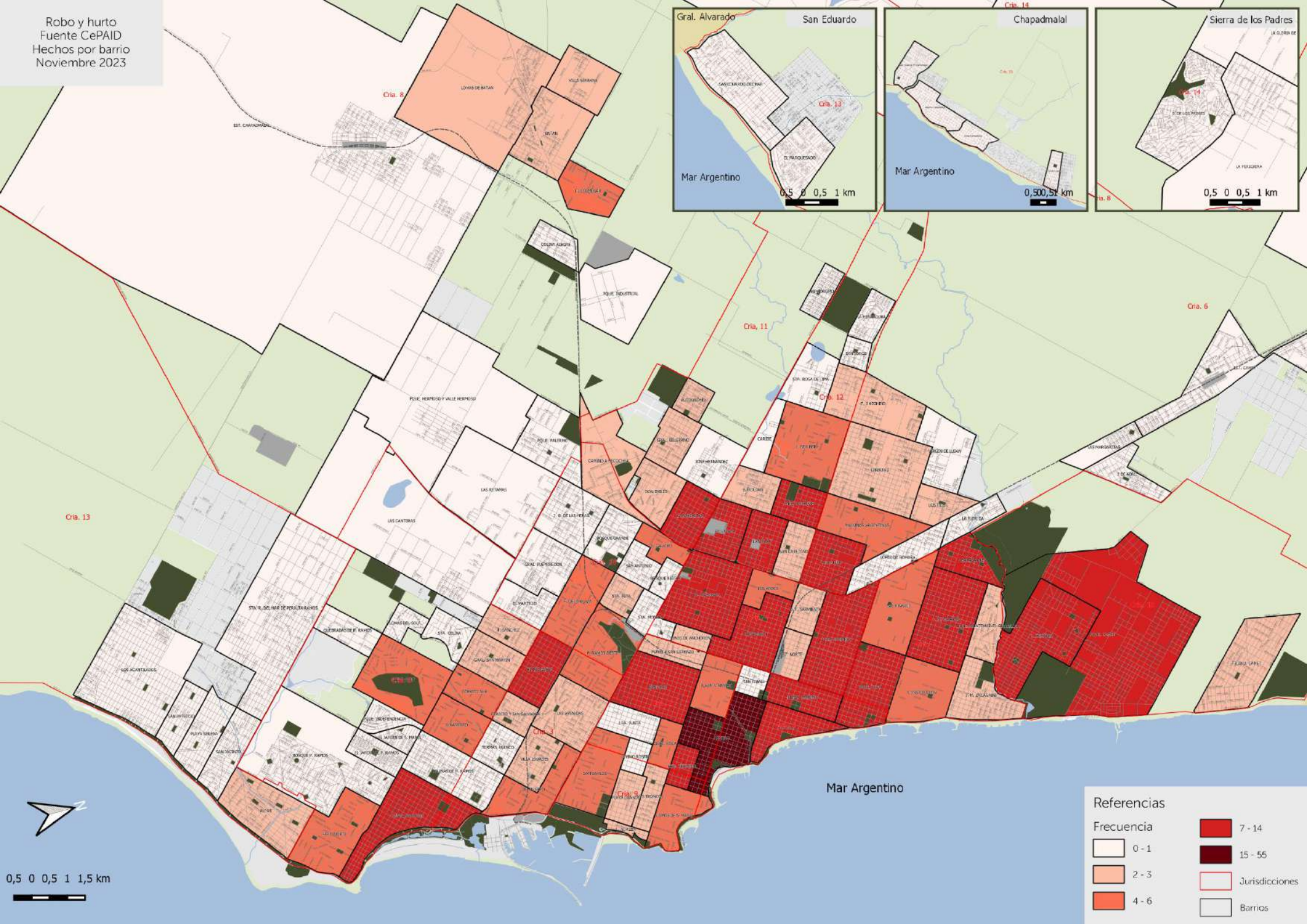

Referencias

Frecuencia	
0 - 1	7 - 14
2 - 3	15 - 55
4 - 6	Jurisdicciones
	Barrios



0,5 0 0,5 1 1,5 km

# CEPAID. Robo y hurto

## Días y horarios

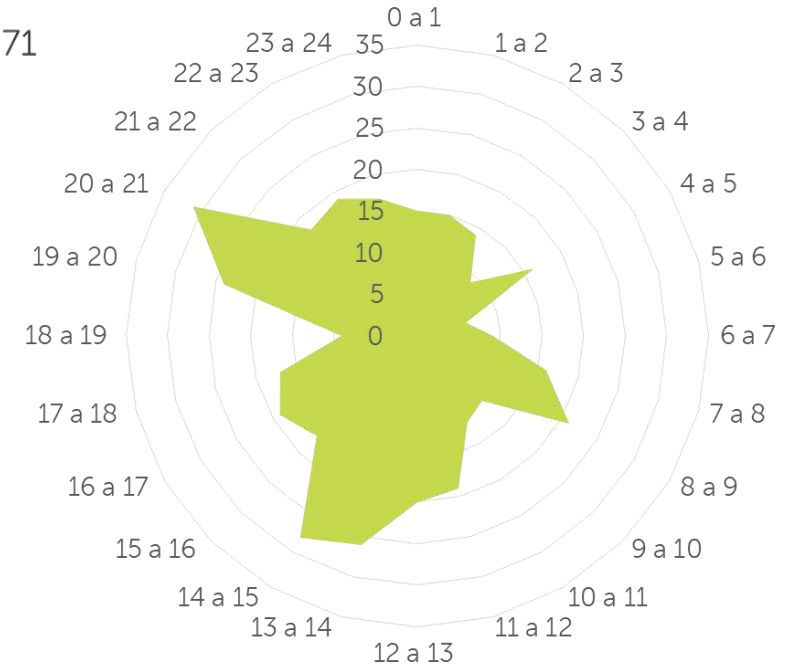
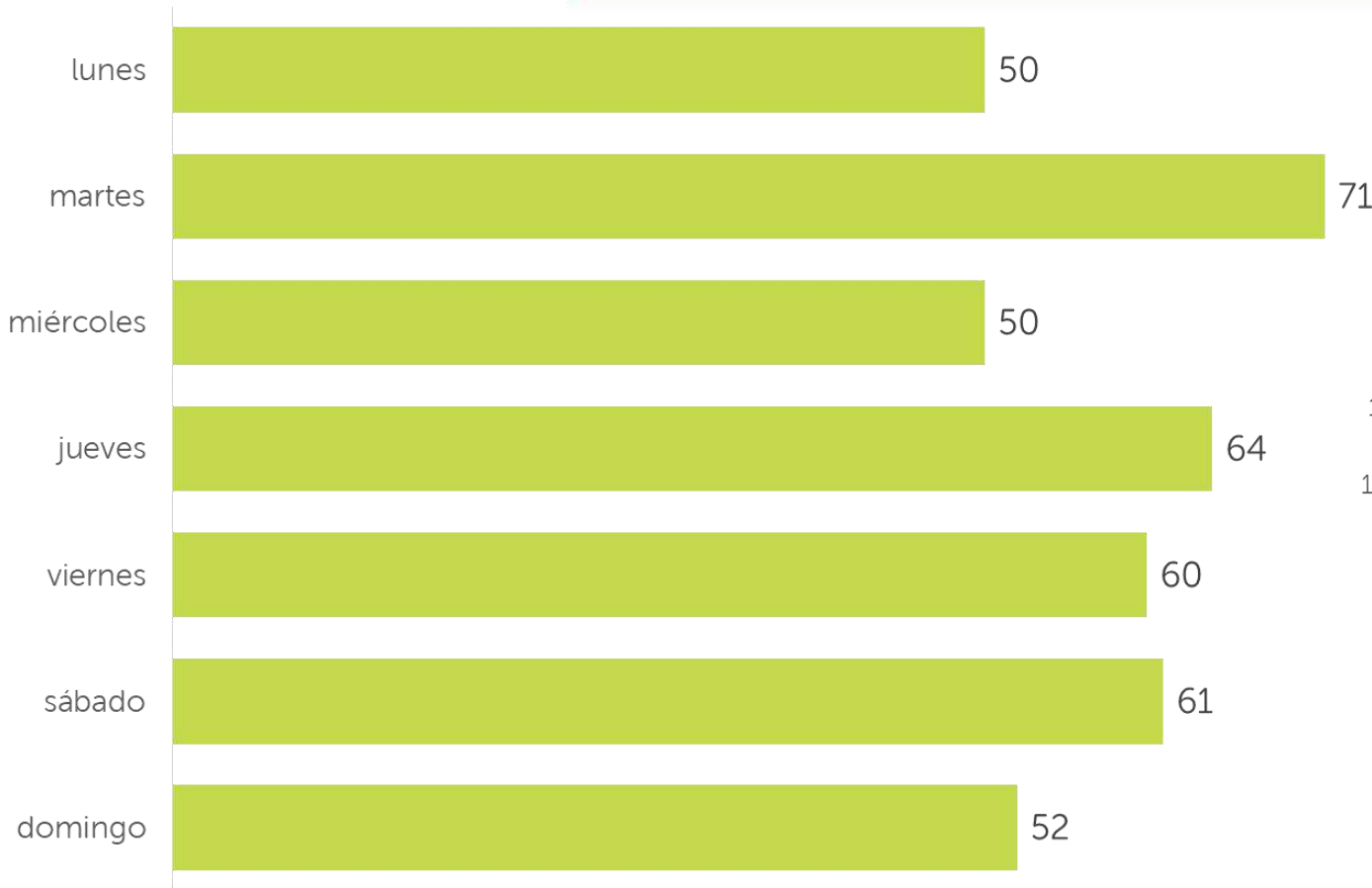

Rango horario	lunes	martes	miércoles	jueves	viernes	sábado	domingo	Total general
⊕ 0 a 8	11	16	18	21	10	13	11	100
⊕ 8 a 16	23	33	15	21	20	25	17	154
⊕ 16 a 24	16	22	17	22	30	23	24	154
<b>Total general</b>	<b>50</b>	<b>71</b>	<b>50</b>	<b>64</b>	<b>60</b>	<b>61</b>	<b>52</b>	<b>408</b>

Los martes fueron los días de más hechos de robos y hurtos. En un segundo escalón se observa a los jueves, viernes y sábados. Los días de menos ilícitos fueron los lunes, miércoles y domingos. El pico horario se dio entre las 20 y las 21. El cruce de días de la semana con los rangos horarios, muestra que los martes entre las 8 y las 16 y los viernes entre las 16 y las 24 se dieron las cifras más altas.

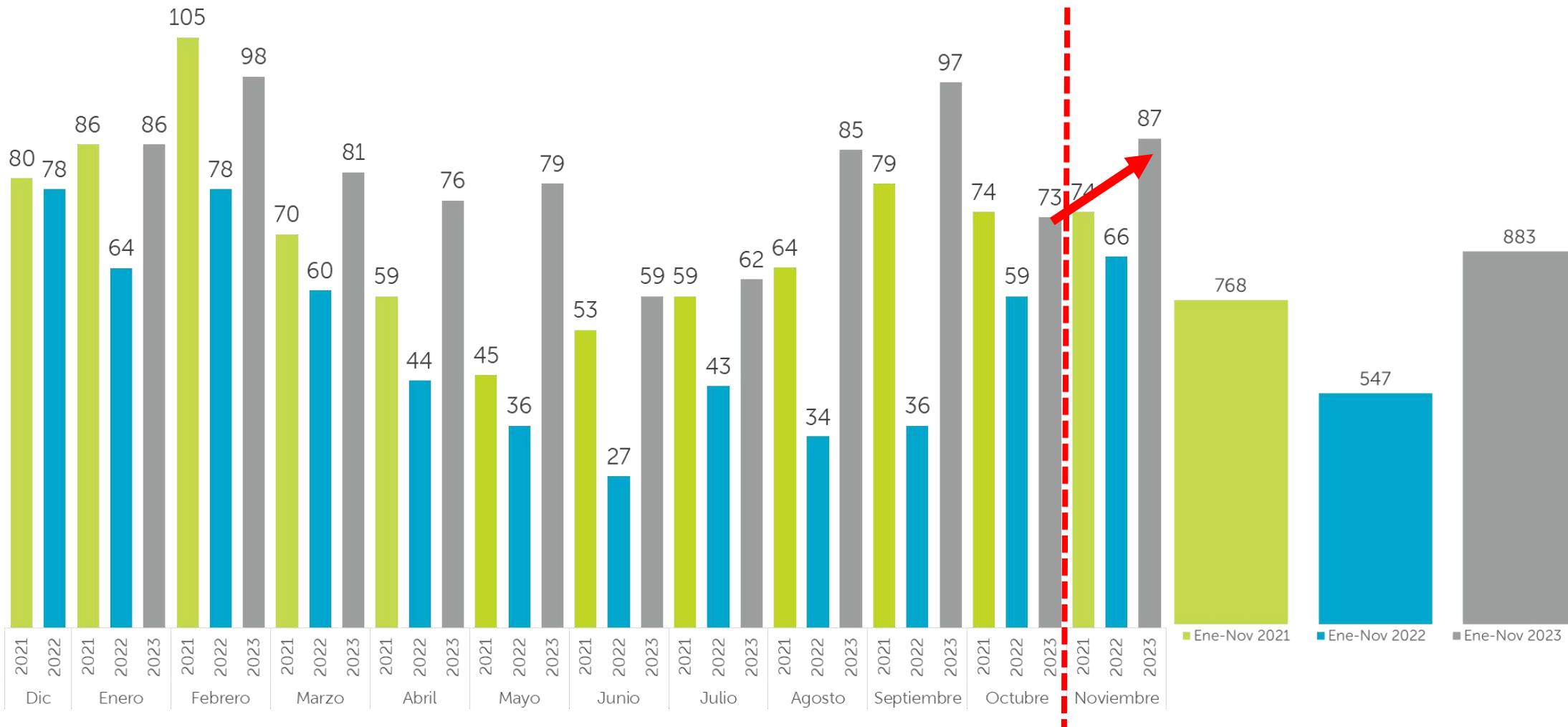

En los primeros veintiocho días de noviembre se sustrajeron en el territorio del Partido de General Pueyrredon 87 automotores, 14 más que en octubre. Al cabo de once meses, la cifra de robo y hurto de automóviles es de 883. Por otra parte, se produjo el hallazgo de 22 unidades, dos menos que en octubre.

# CEPAID. Robo y hurto Automotor. Noviembre 2023

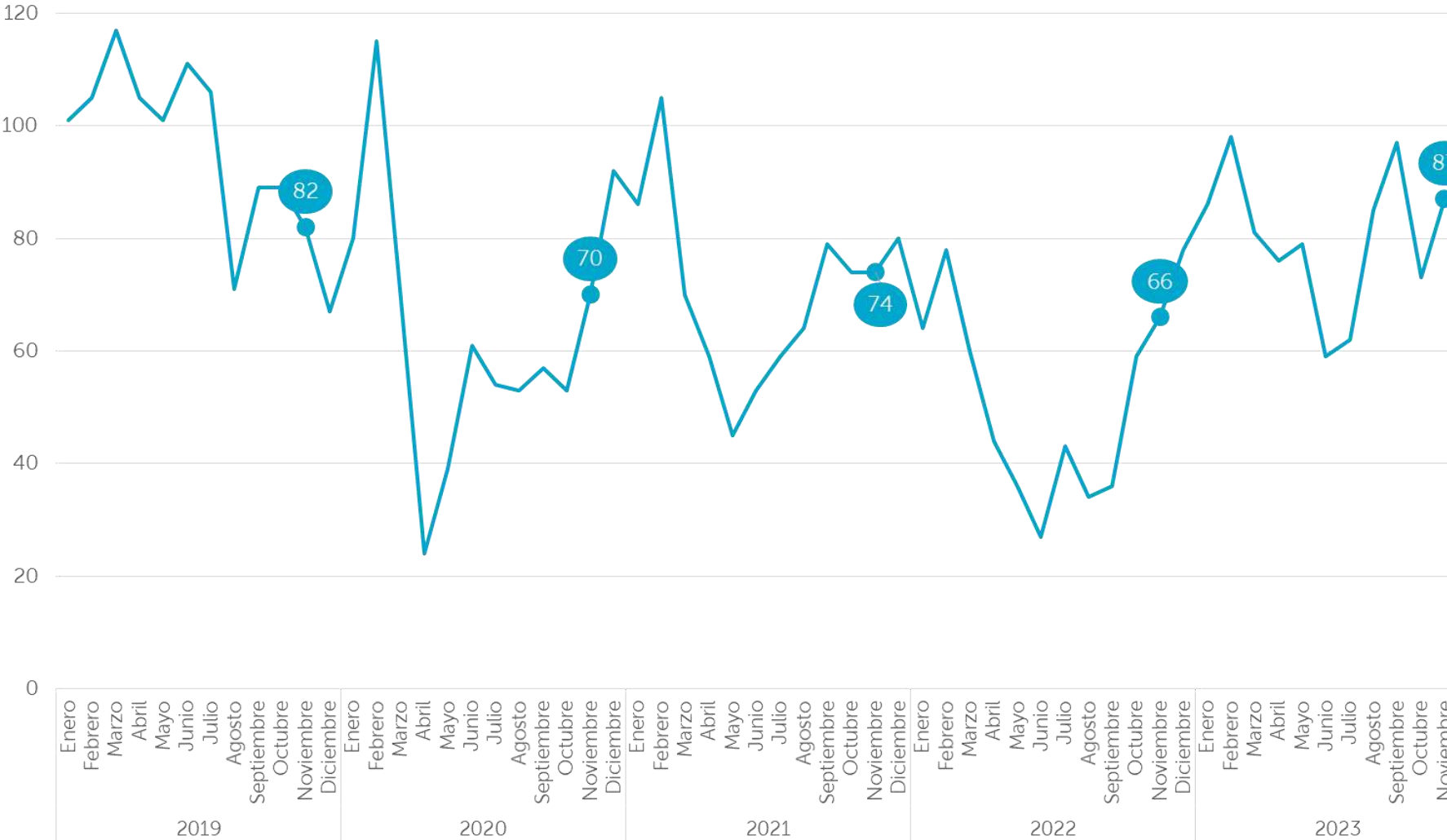

Año	RyH Autos
2015	92
2016	80
2017	69
2018	76
2019	82
2020	70
2021	74
2022	66
2023	87
<b>Total</b>	<b>696</b>

La serie de robos y hurtos de autos arroja como resultado que la cifra para el mes de noviembre de 2023 es superior a la de años anteriores.

# Robo y hurto automotor CePAID. Zonas calientes.

La zona caliente de mayor frecuencia de robo y hurto de automotores no se formó como es habitual en el macro centro, sino que en esta oportunidad aparece entre los barrios Peralta Ramos Oeste y San José, en el polígono formado por las calles Avellaneda, Córdoba, Jujuy y Solís. En un segundo nivel de frecuencias se observan dos zonas calientes entre las calles San Luis, Olazabal, Rivadavia y la avenida Libertad y entre Avellaneda, Uruguay, Malvinas y Pedro Luro.

Por último, dos zonas de menor cantidad de hechos entre Belgrano, Avellaneda, Sarmiento e Hipólito Yrigoyen, y entre Aristóbulo del Valle, Alsina, Falucho y Primera Junta.

Zonas Calientes: o "hotspots", son áreas geográficas que presentan un nivel de delitos o eventos superior al número promedio, y esa concentración responde a una distribución NO aleatoria de puntos. Es un área localizada que concentra una gran porción del volumen total de incidentes del área de estudio.

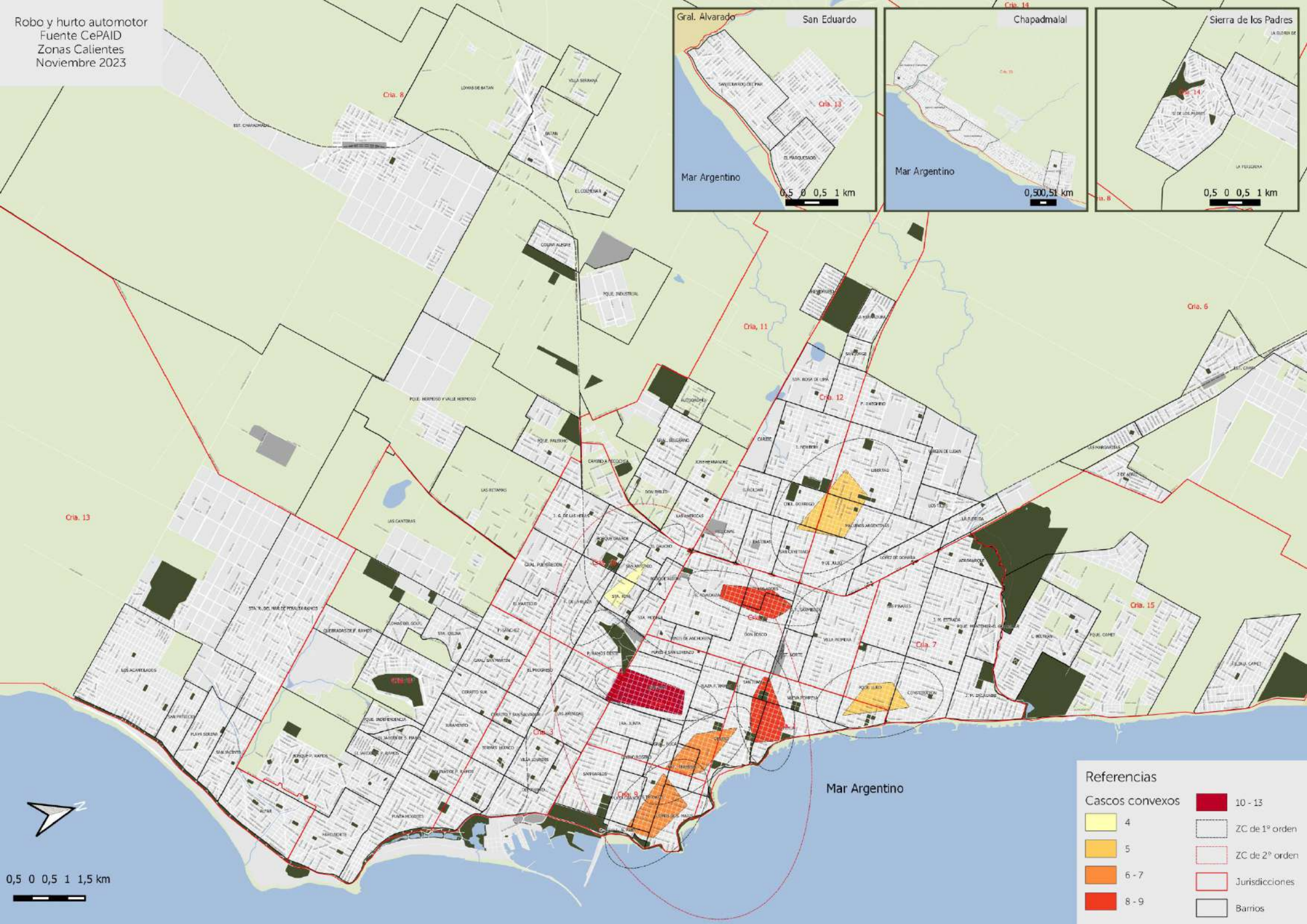

Referencias

	4		10 - 13
	5		ZC de 1º orden
	6 - 7		ZC de 2º orden
	8 - 9		Jurisdicciones
			Barrios

PAI

Cascos  
convexos:  
8,20

Elipses:  
6,59

N=	91
A=	498
n(CC)=	7
a(CC)=	4,67
n(E)=	41
a(E)=	34,05

PEI

Cascos  
convexos:  
0,08

Elipses:  
0,45

PAI (CC): El índice de acierto para los hechos del período actual que cayeron en el área de cascos convexos del período anterior ( $n(CC)=7$ ) del total de hechos georreferenciados ( $N=91$ ), respecto de la proporción de dicha área ( $a(CC)=4,67\text{Km}^2$ ) y el área total de estudio ( $A=498\text{Km}^2$ ), fue de 8,20.

PAI (E): El índice de acierto para los hechos del período actual que cayeron en el área de elipses del período anterior ( $n(E)=41$ ) del total de hechos georreferenciados ( $N=91$ ), respecto de la proporción de dicha área ( $a(E)=34,05\text{Km}^2$ ) y el área total de estudio ( $A=498\text{Km}^2$ ), fue de 6,59.

PEI (CC): El índice de hechos que cayeron en el área de cascos convexos del período anterior ( $n(CC)=7$ ) respecto a los eventos capturables para la misma área ( $n^*(CC)=91$ ) fue de 0,08.

PEI (E): El índice de hechos que cayeron en el área de cascos convexos del período anterior ( $n(E)=41$ ) respecto a los eventos capturables para la misma área ( $n^*(E)=91$ ) fue de 0,45.



Las zonas calientes de llamados al 911 por robo y hurto de automotores se ubicaron en el área central del territorio. A continuación se describen ordenadas por frecuencia de llamados en orden descendente:

- 20 de Septiembre, Moreno, Corrientes y General Roca.
- Funes, Catamarca, Bolívar y 11 de Septiembre.
- Avenida Juan B. Justo, Funes, Rodríguez Peña y Catamarca.
- Uruguay, Rawson, Bordabehere y Pedro Luro.
- Jaureche, Quintana, Ayolas y Avenida Champagnat.
- Lamadrid, Almirante Brown, Mendoza y Avellaneda.
- Rivas, Primera Junta, Rawson y Avenida Patricio Peralta Ramos.

Zonas Calientes: o "hotspots", son áreas geográficas que presentan un nivel de delitos o eventos superior al número promedio, y esa concentración responde a una distribución NO aleatoria de puntos. Es un área localizada que concentra una gran porción del volumen total de incidentes del área de estudio.

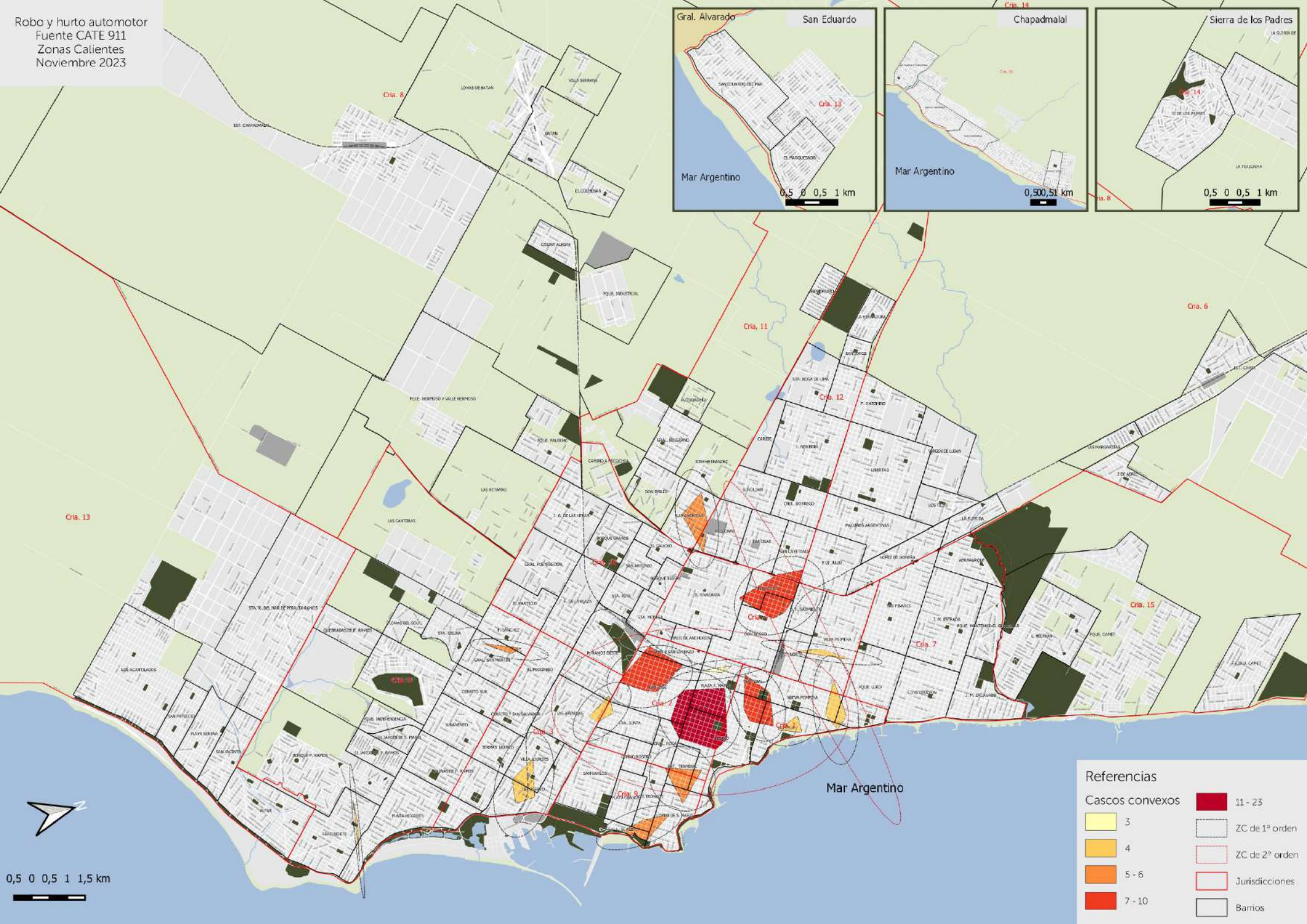

Referencias

	3		11 - 23
	4		ZC de 1º orden
	5 - 6		ZC de 2º orden
	7 - 10		Jurisdicciones
			Barrios



0,5 0 0,5 1 1,5 km

# Robo y hurto Automotor. Jurisdicción y barrio

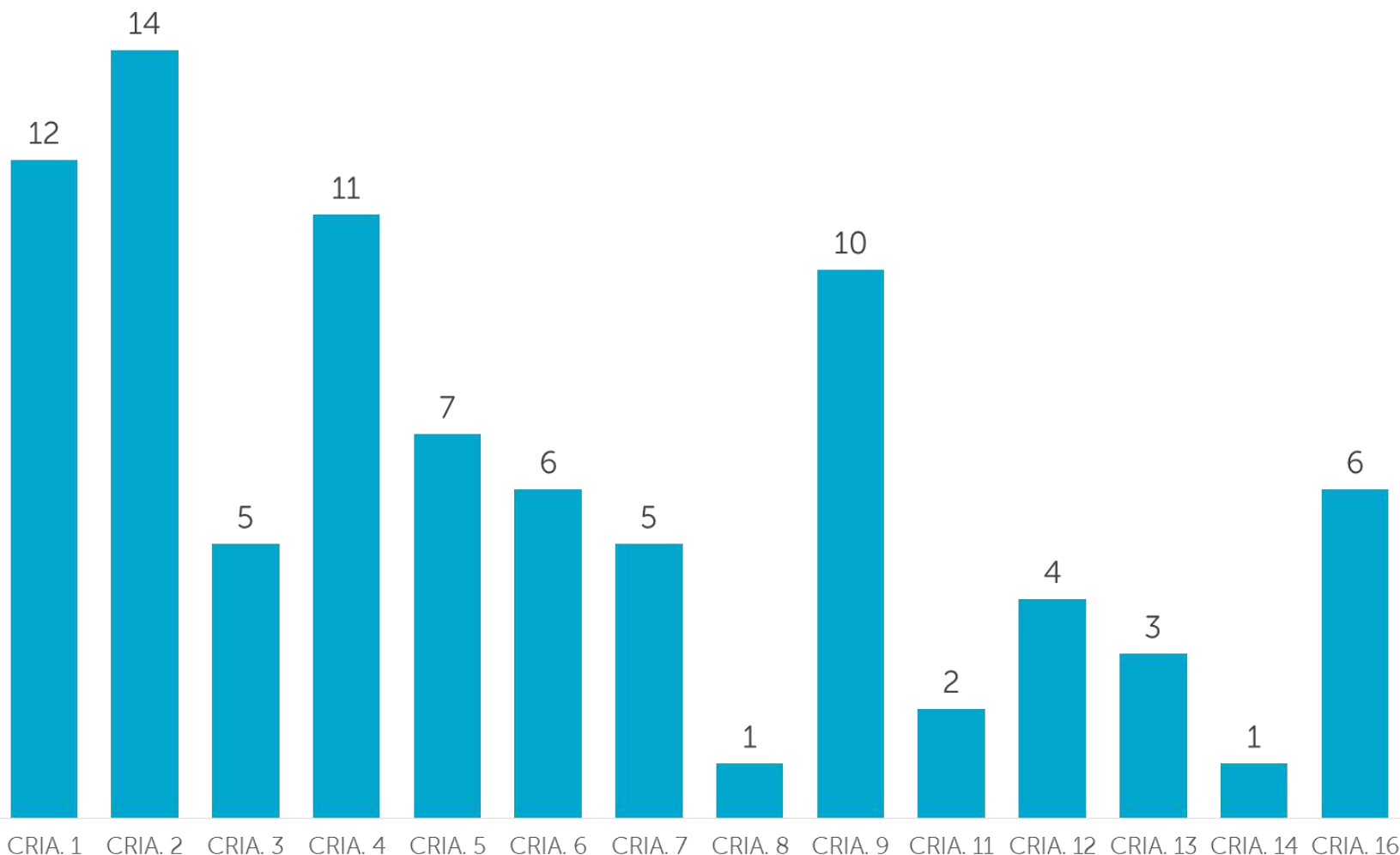

Barrios	RyH Autos
SAN JOSE	10
AREA CENTRO	6
LA PERLA	5
RIVADAVIA BERNARDINO	4
PARQUE LURO	4
LOS TRONCOS	3
LIBERTAD	3
LOMAS DE STELLA MARIS	3
FARO NORTE	2
SANTA RITA	2
PERALTA RAMOS OESTE	2
DEL PUERTO	2
COLINAS DE PERALTA RAMOS	2
LAS AVENIDAS	2
LOS ANDES	2
NUEVE DE JULIO	2
AEROPARQUE	2
SIERRA DE LOS PADRES	2
SAN JUAN	2
DON BOSCO	2
ESTACION TERMINAL	2

La jurisdicción 2º registró el mayor número de robos y hurtos de autos durante el mes de noviembre, seguida por las jurisdicciones 1º, 4º y 9º. Sólo en la comisaría 15 no hubo registros al igual que el mes anterior. Se destaca el barrio San José como el de mayor sustracción de automotores, seguido por Área Centro. El resto tuvo cifras relativamente bajas.

Robo y hurto automotor  
Fuente CePAID  
Hechos por barrio  
Noviembre 2023

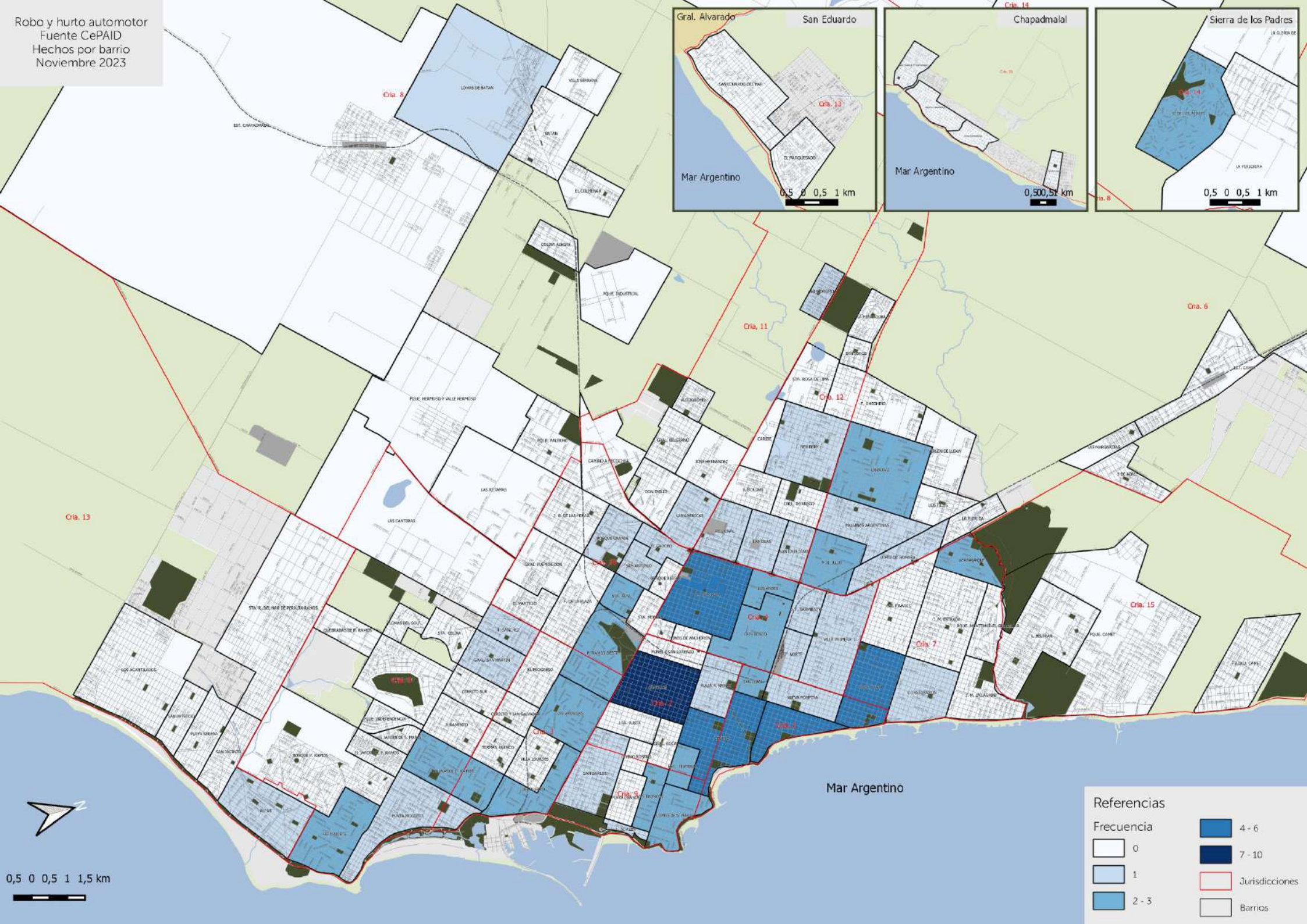

Referencias	
Frecuencia	
	0
	1
	2 - 3
	4 - 6
	7 - 10
	Jurisdicciones
	Barrios

# Robo y hurto automotor

## Días y horarios

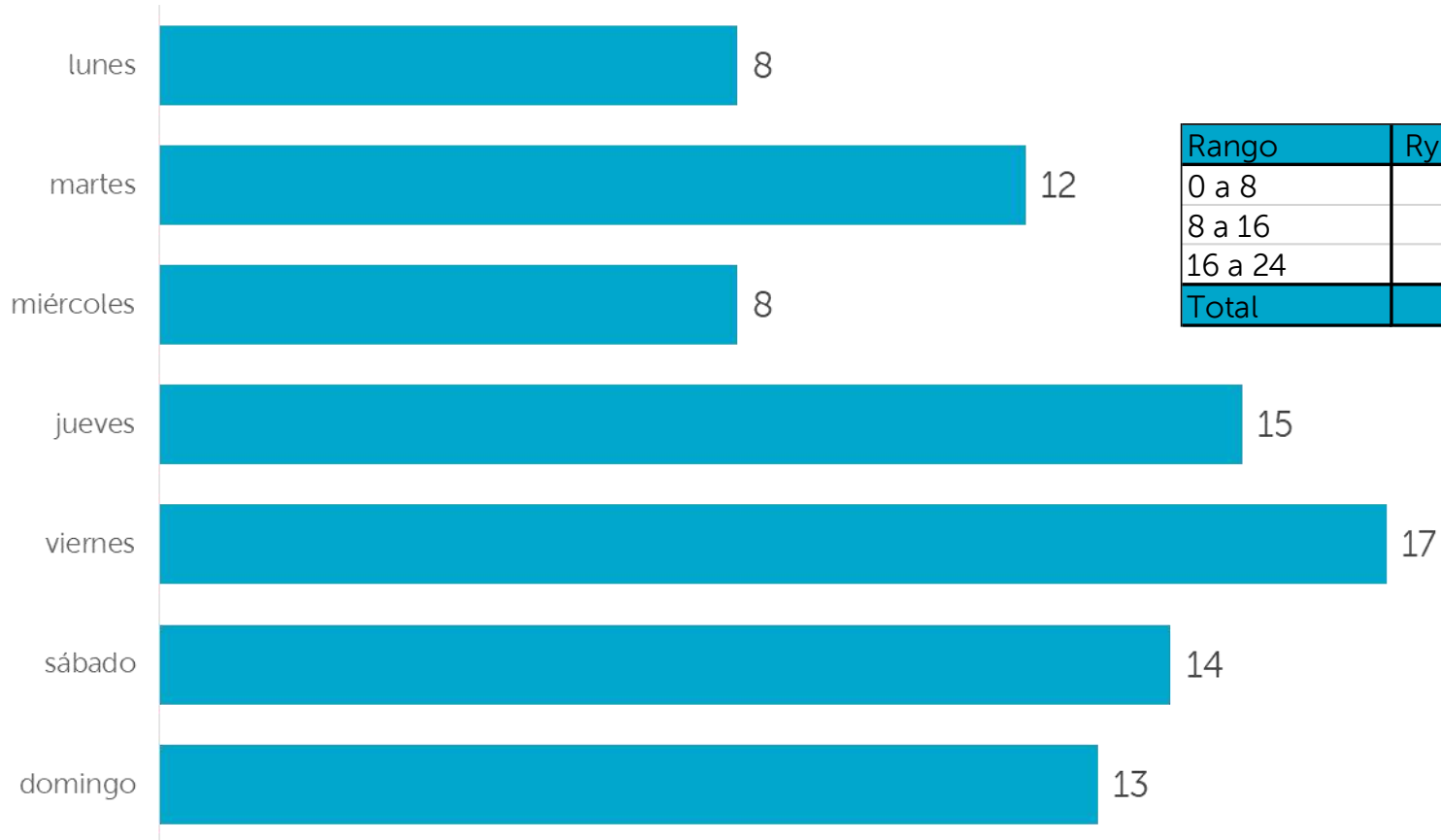

Rango	RyH Automotor
0 a 8	21
8 a 16	20
16 a 24	46
<b>Total</b>	<b>87</b>

Rango	RyH Automotor
0 a 1	5
1 a 2	0
2 a 3	5
3 a 4	2
4 a 5	4
5 a 6	1
6 a 7	1
7 a 8	3
8 a 9	5
9 a 10	4
10 a 11	3
11 a 12	2
12 a 13	1
13 a 14	3
14 a 15	0
15 a 16	2
16 a 17	3
17 a 18	6
18 a 19	4
19 a 20	4
20 a 21	13
21 a 22	5
22 a 23	8
23 a 24	3
<b>Total</b>	<b>87</b>

Los viernes fueron los días en que se registraron la mayor cantidad de robos y hurtos de automotores, con 17 hechos; le siguen los jueves con 15. Los miércoles presentaron el mínimo nivel de sustracciones. El pico horario se dio entre las 20 y las 21. En el agrupamiento por franjas horarias más amplias sobresale la de las 16 a 24.

Cabe aclarar que el horario en que se produce el hecho no es exacto, ya que en el caso de los hurtos, existe un rango que abarca entre que el propietario dejó su vehículo y el momento en el que advierte su desaparición.

### Mes anterior

Marca	RyH automotor
VOLKSWAGEN	14
CHEVROLET	11
FIAT	11
PEUGEOT	10
RENAULT	9
FORD	5
TOYOTA	4
CITROEN	3

Marca y modelo	RyH automotor
VOLKSWAGEN GOL	7
TOYOTA HILUX	4
CHEVROLET CORSA	4
FIAT PALIO	3
RENAULT CLIO	3
VOLKSWAGEN AMAROK	2
VOLKSWAGEN SENDA	2
PEUGEOT 206	2
RENAULT SANDERO	2
SUZUKI GRAND VITARA	2
FIAT UNO	2
CHEVROLET ASTRA	2

### Noviembre

Marca	RyH automotor
CHEVROLET	15
FIAT	15
FORD	14
TOYOTA	9
RENAULT	8
VOLKSWAGEN	7
PEUGEOT	6
CITROEN	3

Marca y modelo	RyH automotor
TOYOTA HILUX	9
CHEVROLET CORSA	6
VOLKSWAGEN GOL	5
FIAT UNO	5
FORD RANGER	5
FORD ECOSPORT	3
FORD FIESTA	3
CHEVROLET CELTA	3
PEUGEOT 206	2
CHEVROLET S10	2
RENAULT 9	2
CITROEN C3	2
FORD KA	2
FIAT PALIO	2
RENAULT 19	2
FIAT SIENA	2
RENAULT KANGOO	2

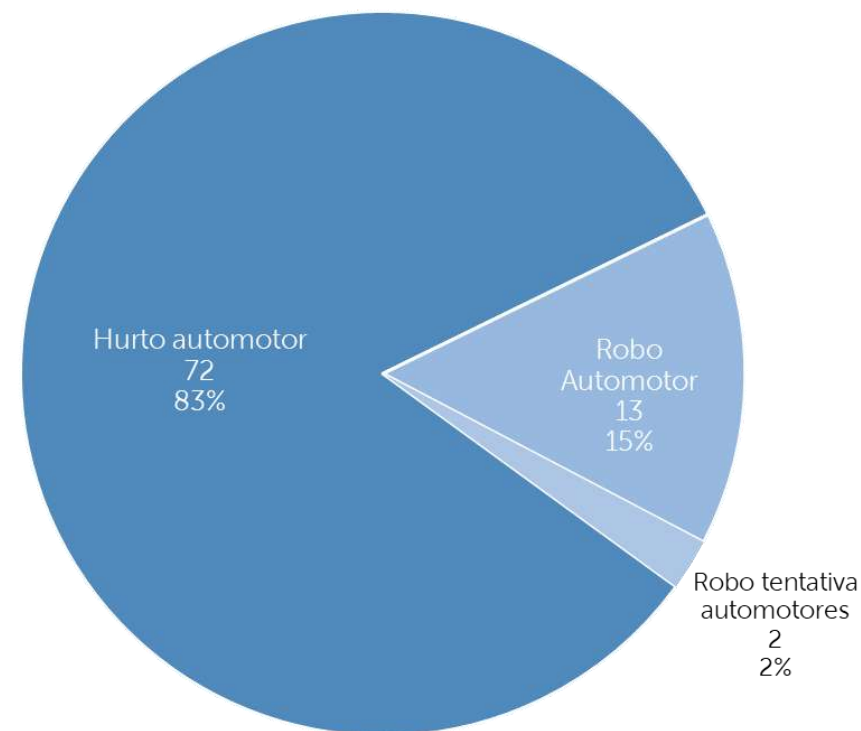

Las tres marcas que más robos y hurtos registraron fueron Chevrolet, Fiat y Ford. A diferencia del mes anterior, se redujo a la mitad la cantidad de sustracciones de la marca Volkswagen, la cual se había ubicado como la más sustraída en octubre. En cuanto a los modelos, aparecen en primer término la Toyota Hilux, seguida del Corsa y Gol. Del total de sustracciones, el 83% fue con la modalidad de hurto (72) y el resto fueron robos (13 consumados y 2 tentados). En 6 casos se menciona la presencia de un arma de fuego al momento de cometerse el ilícito.

# CEPAID. Robo y hurto de motos. Noviembre 2023

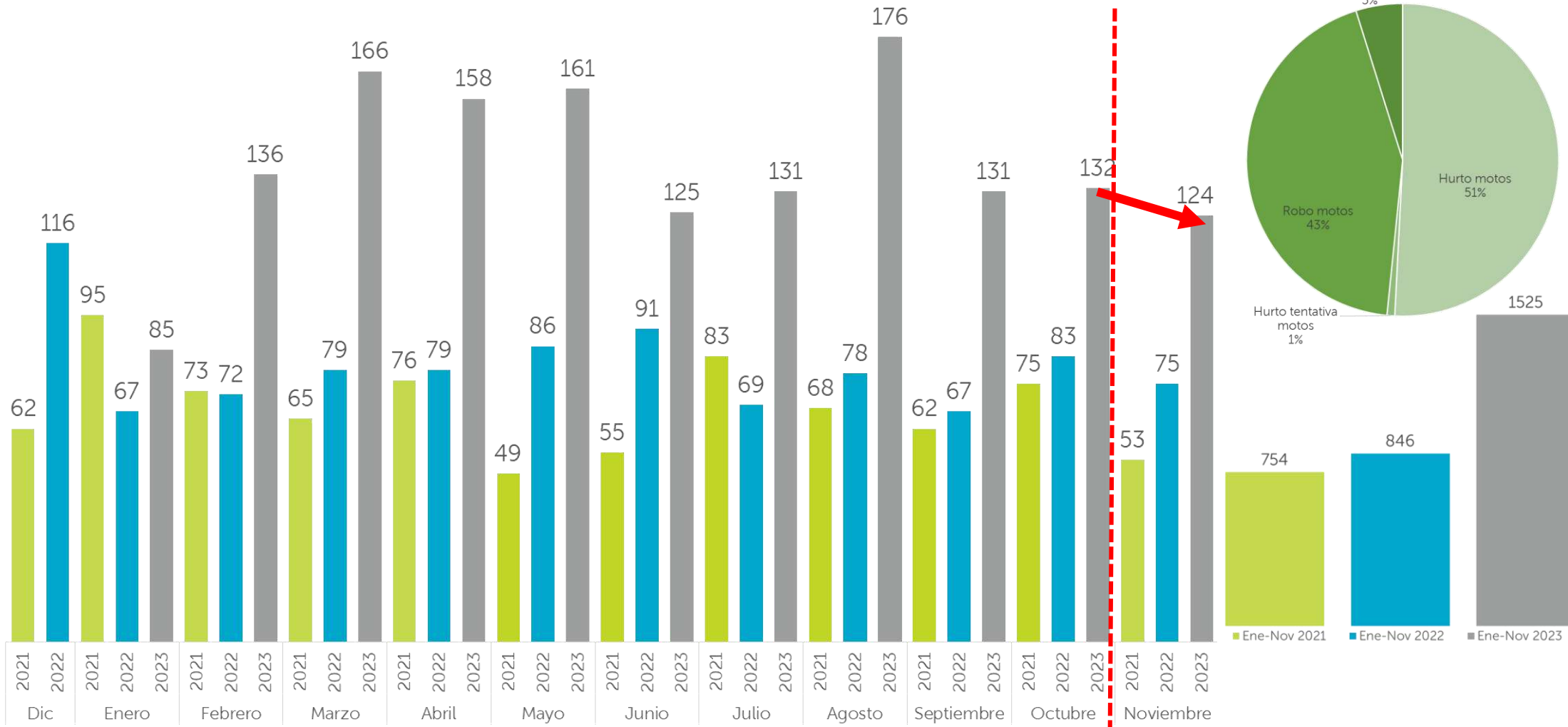

En noviembre la cifra de robo y hurto de motos fue menor a la del mes de octubre, con 124 unidades sustraídas. Al cabo de los primeros once meses se totalizan 1525 unidades.

En cuanto a la modalidad, el 52% fue mediante un hurto, y el resto fueron 43% robos consumados y 5% tentativas.

En 21 hechos se menciona la utilización de un arma de fuego.

En cuanto a los hallazgos, se registraron siete durante el mes analizado.

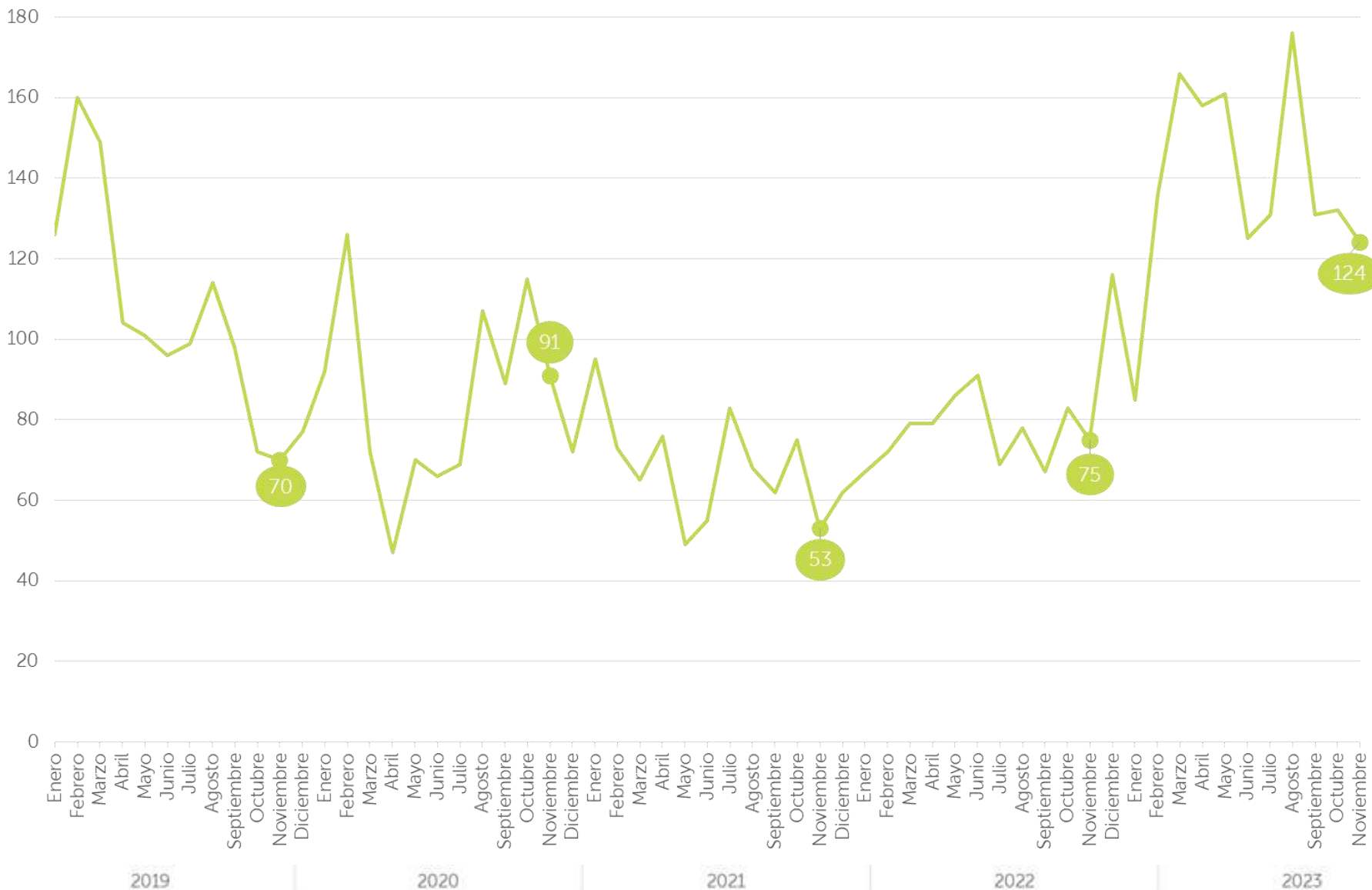

Año	Ryh motos
2015	51
2016	42
2017	60
2018	72
2019	70
2020	91
2021	53
2022	75
2023	124
<b>Total</b>	<b>638</b>

La cifra de robo y hurto de motovehículos en noviembre representa el valor más alto para este mes durante los últimos años.



# Robo y hurto de motos CePAID. Zonas calientes.

Las zona caliente de robo y hurto de motos de mayor frecuencia de hechos fue la del polígono formado por las calles Rawson, 3 de Febrero, Salta y Arenales. Otras dos zonas de menor frecuencia pero cercanas a la anterior se formaron entre las calles Misiones, Rawson, Belgrano y Avenida Independencia y entre Ituzaingo, La Rioja, 9 de Julio y Avenida Patricio Peralta Ramos.

Al oeste de la avenida Champagnat se observa una zona caliente entre las calles Paraguay, Paula Albarracín, Garay y Belgrano.

Zonas Calientes o "hotspots", son áreas geográficas que presentan un nivel de delitos o eventos superior al número promedio, y esa concentración responde a una distribución NO aleatoria de puntos. Es un área localizada que concentra una gran porción del volumen total de incidentes del área de estudio.

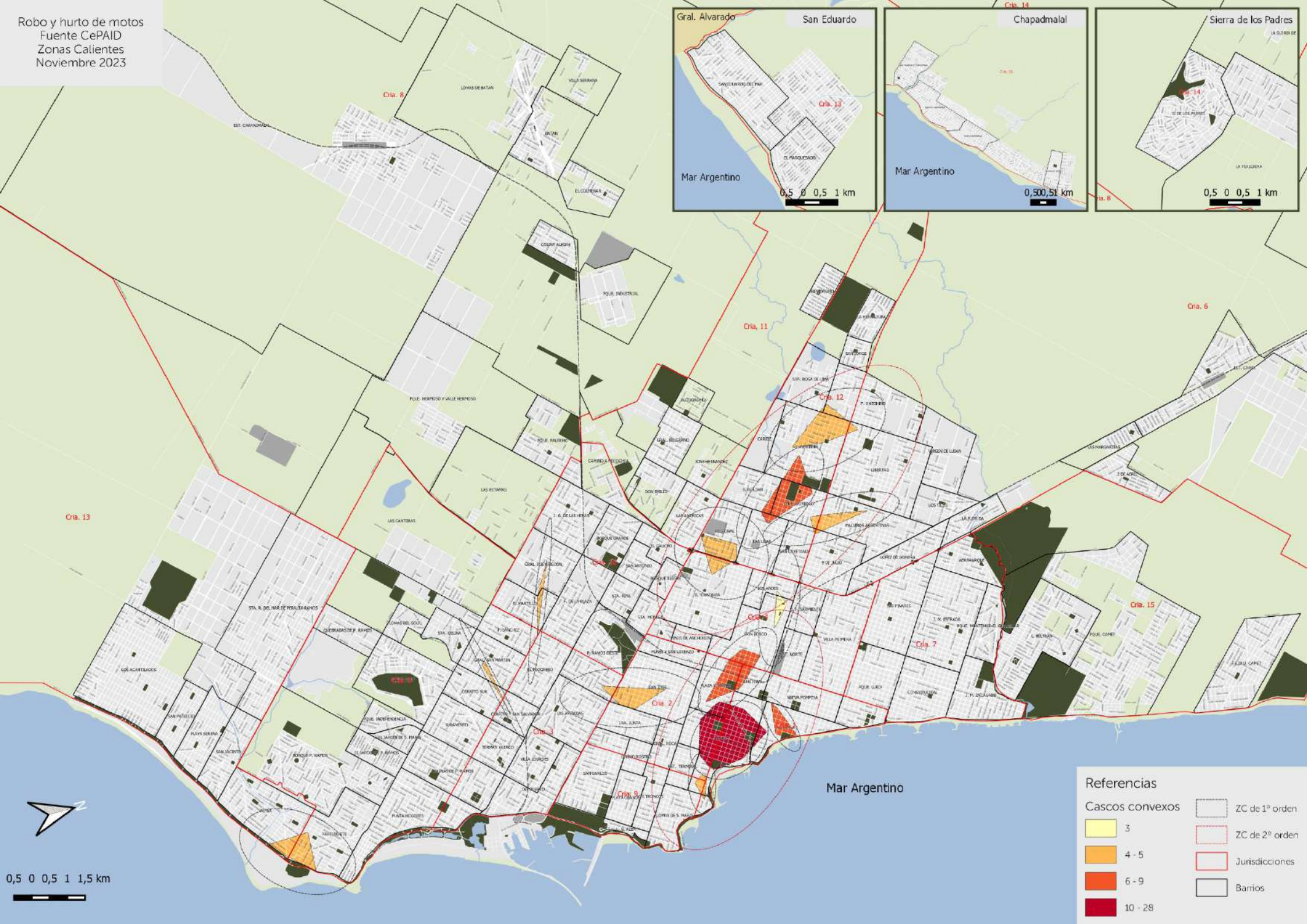

**Referencias**

Cascos convexos	ZC de 1º orden
3	ZC de 2º orden
4 - 5	Jurisdicciones
6 - 9	Barrios
10 - 28	



0,5 0 0,5 1 1,5 km

# Robo y hurto de motos. Noviembre 2023

## Cálculo de índices de acierto y eficiencia de zonas calientes

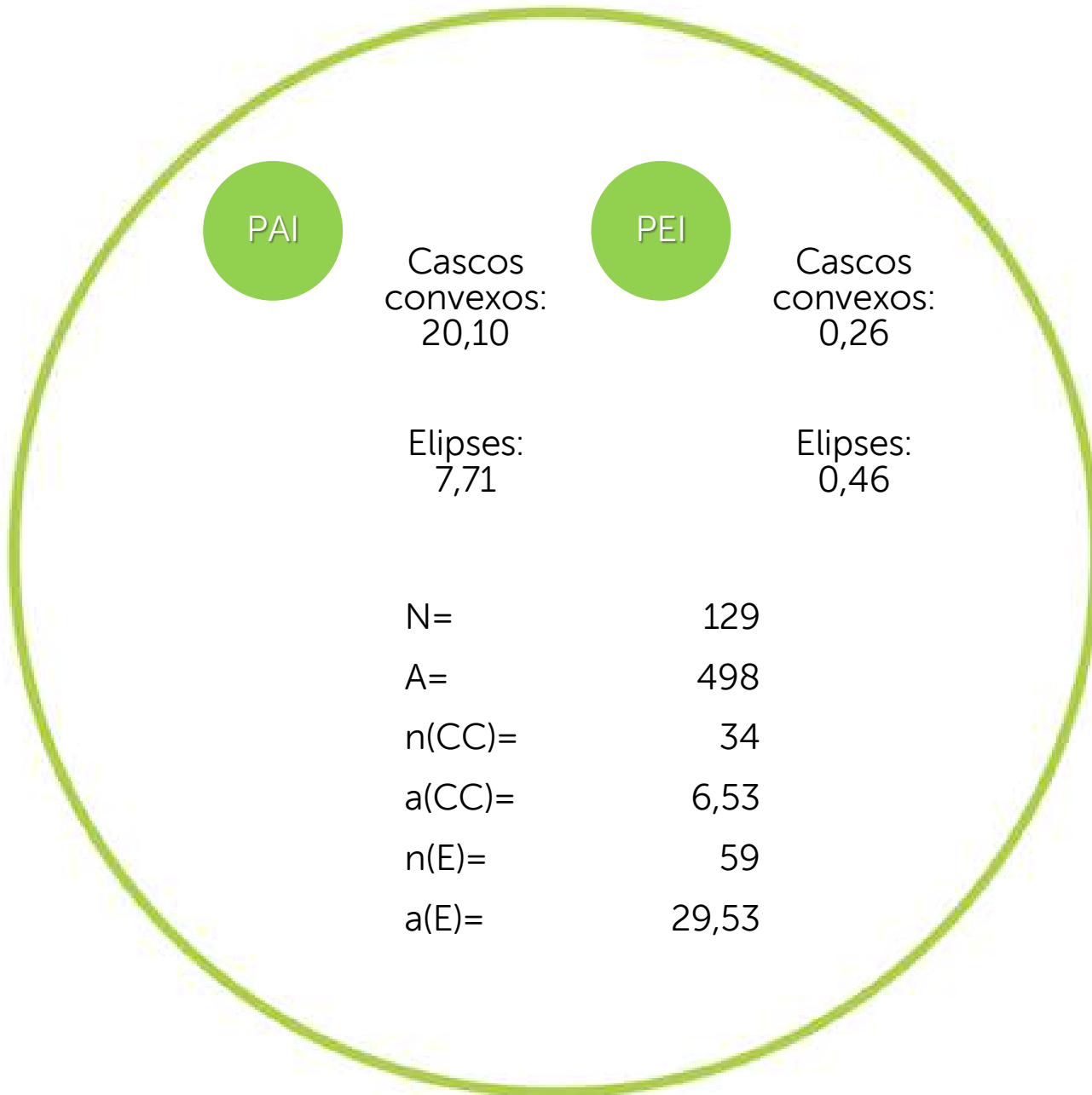

PAI (CC): El índice de acierto para los hechos del período actual que cayeron en el área de cascos convexos del período anterior ( $n(CC)=34$ ) del total de hechos georreferenciados ( $N=129$ ), respecto de la proporción de dicha área ( $a(CC)=6,53\text{Km}^2$ ) y el área total de estudio ( $A=498\text{Km}^2$ ), fue de 20,10.

PAI (E): El índice de acierto para los hechos del período actual que cayeron en el área de elipses del período anterior ( $n(E)=59$ ) del total de hechos georreferenciados ( $N=129$ ), respecto de la proporción de dicha área ( $a(E)=29,53\text{Km}^2$ ) y el área total de estudio ( $A=498\text{Km}^2$ ), fue de 7,71.

PEI (CC): El índice de hechos que cayeron en el área de cascos convexos del período anterior ( $n(CC)=34$ ) respecto a los eventos capturables para la misma área ( $n^*(CC)=129$ ) fue de 0,26.

PEI (E): El índice de hechos que cayeron en el área de cascos convexos del período anterior ( $n(E)=59$ ) respecto a los eventos capturables para la misma área ( $n^*(E)=129$ ) fue de 0,46.

## Robo y hurto de motos CATE 911. Zonas calientes.

Las principales zonas calientes de llamados a la CATE 911 por robo y hurto de motos se describen en el siguiente detalle:

- Garay, Arenales, Catamarca y San Martín.
- Moreno, Salta, Corrientes, y avenidas Libertad y Patricio Peralta Ramos.
- Funes, Don Bosco, Falucho y 11 de Septiembre.
- Rawson, 25 de Mayo, Grecia y Tres Arroyos.

Zonas Calientes o "hotspots", son áreas geográficas que presentan un nivel de delitos o eventos superior al número promedio, y esa concentración responde a una distribución NO aleatoria de puntos. Es un área localizada que concentra una gran porción del volumen total de incidentes del área de estudio.

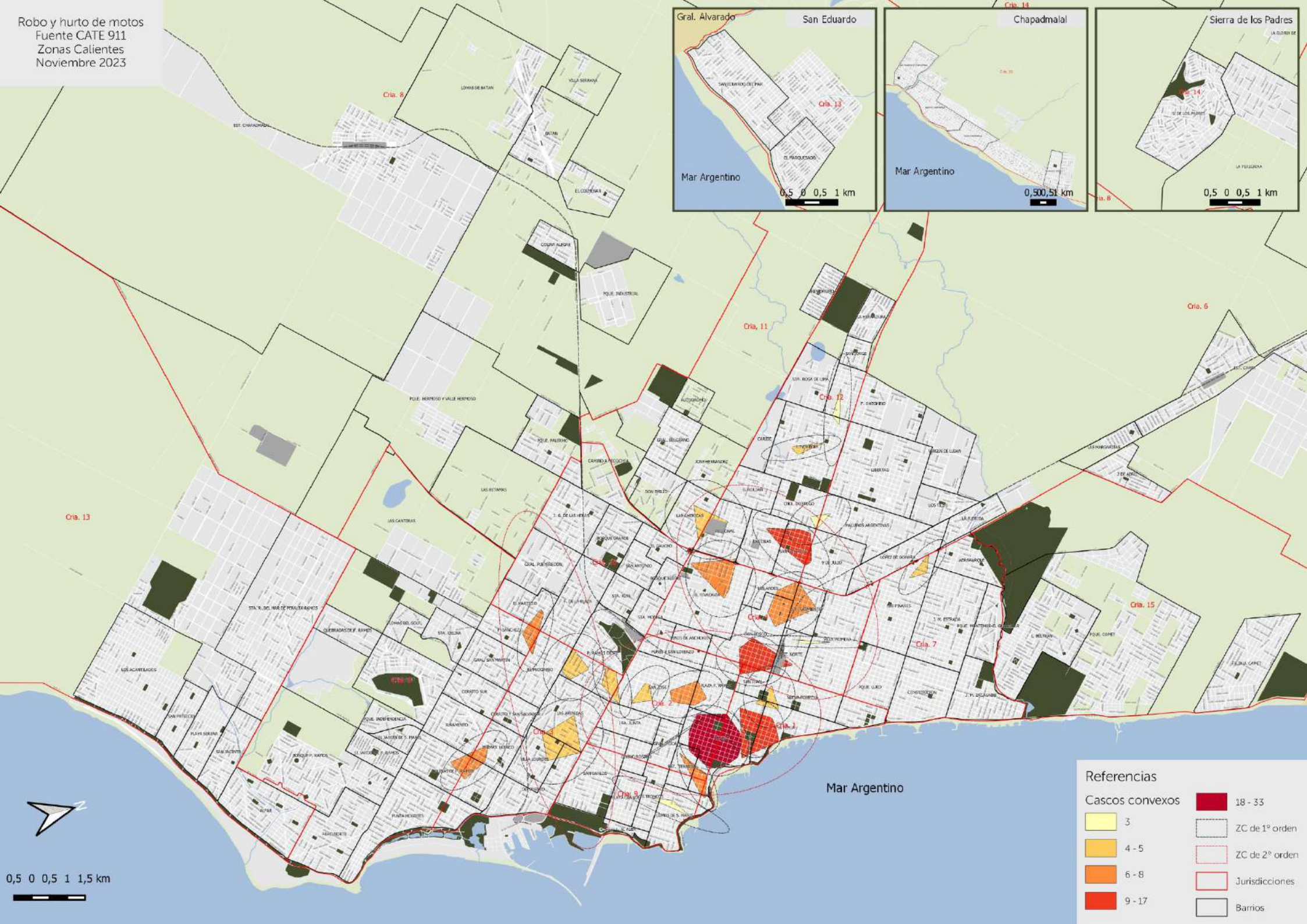

Referencias

<span style="background-color: yellow; border: 1px solid black; display: inline-block; width: 15px; height: 15px;"></span>	3	<span style="background-color: red; border: 1px solid black; display: inline-block; width: 15px; height: 15px;"></span>	18 - 33
<span style="background-color: orange; border: 1px solid black; display: inline-block; width: 15px; height: 15px;"></span>	4 - 5	<span style="border: 1px dashed black; display: inline-block; width: 15px; height: 15px;"></span>	ZC de 1º orden
<span style="background-color: red-orange; border: 1px solid black; display: inline-block; width: 15px; height: 15px;"></span>	6 - 8	<span style="border: 1px solid red; display: inline-block; width: 15px; height: 15px;"></span>	ZC de 2º orden
<span style="background-color: red; border: 1px solid black; display: inline-block; width: 15px; height: 15px;"></span>	9 - 17	<span style="border: 1px solid red; display: inline-block; width: 15px; height: 15px;"></span>	Jurisdicciones
		<span style="border: 1px solid black; display: inline-block; width: 15px; height: 15px;"></span>	Barrios



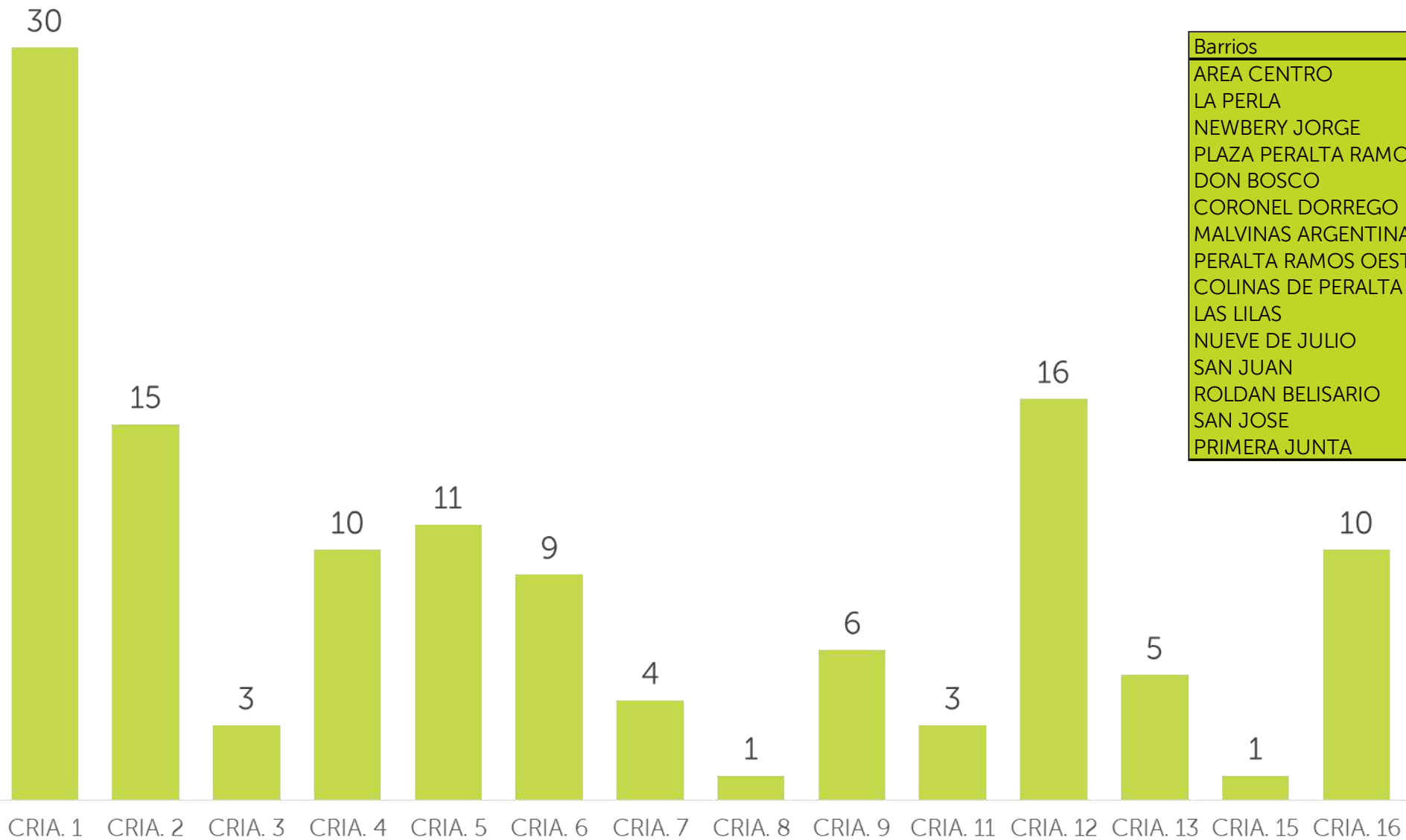

Barrios	RyH Motos
AREA CENTRO	26
LA PERLA	10
NEWBERY JORGE	4
PLAZA PERALTA RAMOS	4
DON BOSCO	4
CORONEL DORREGO	3
MALVINAS ARGENTINAS	3
PERALTA RAMOS OESTE	3
COLINAS DE PERALTA RAMOS	3
LAS LILAS	3
NUEVE DE JULIO	3
SAN JUAN	3
ROLDAN BELISARIO	2
SAN JOSE	2
PRIMERA JUNTA	2

La jurisdicción de la comisaría 1º se destaca como las de más robos y hurtos de motos, seguida por las jurisdicciones 2º y 12º. El barrio Área Centro (26) sobresale por sobre el resto en esta categoría delictual.

Robo y hurto de motos  
Fuente CePAID  
Hechos por barrio  
Noviembre 2023



0,5 0 0,5 1 1,5 km

# CEPAID. Robo y hurto de motos. Días y horarios

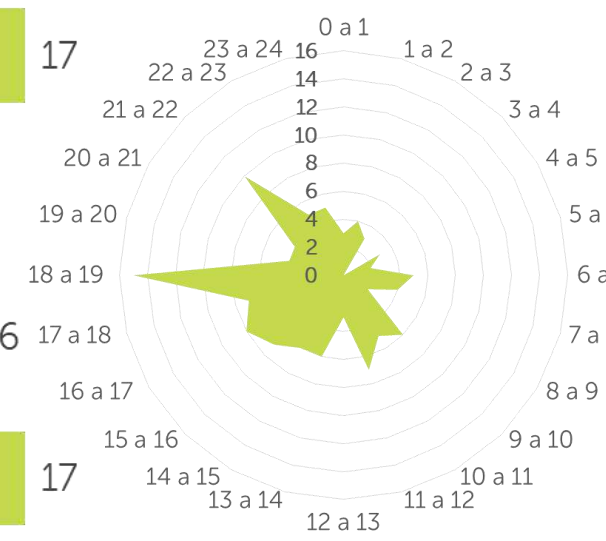
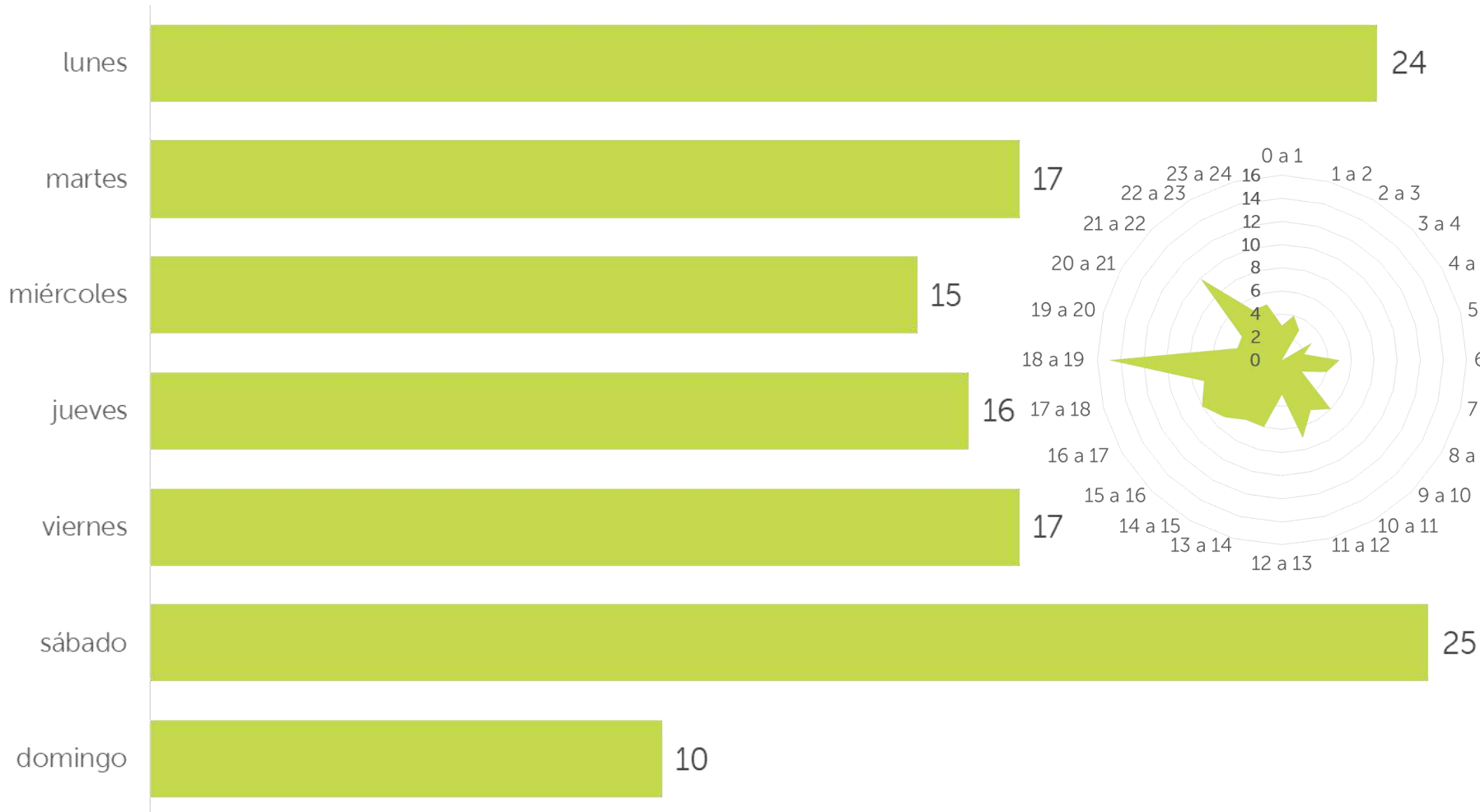

Horas	RyH motos
0 a 1	3
1 a 2	4
2 a 3	3
3 a 4	0
4 a 5	3
5 a 6	2
6 a 7	5
7 a 8	4
8 a 9	2
9 a 10	6
10 a 11	5
11 a 12	7
12 a 13	3
13 a 14	6
14 a 15	6
15 a 16	7
16 a 17	8
17 a 18	7
18 a 19	15
19 a 20	4
20 a 21	4
21 a 22	10
22 a 23	5
23 a 24	5
<b>Total general</b>	<b>124</b>

Los sábados y luego los lunes tuvieron la mayor cantidad de robos y hurtos de motos, y los domingos fueron los de menos hechos. El pico horario se dio entre las 18 y las 19.



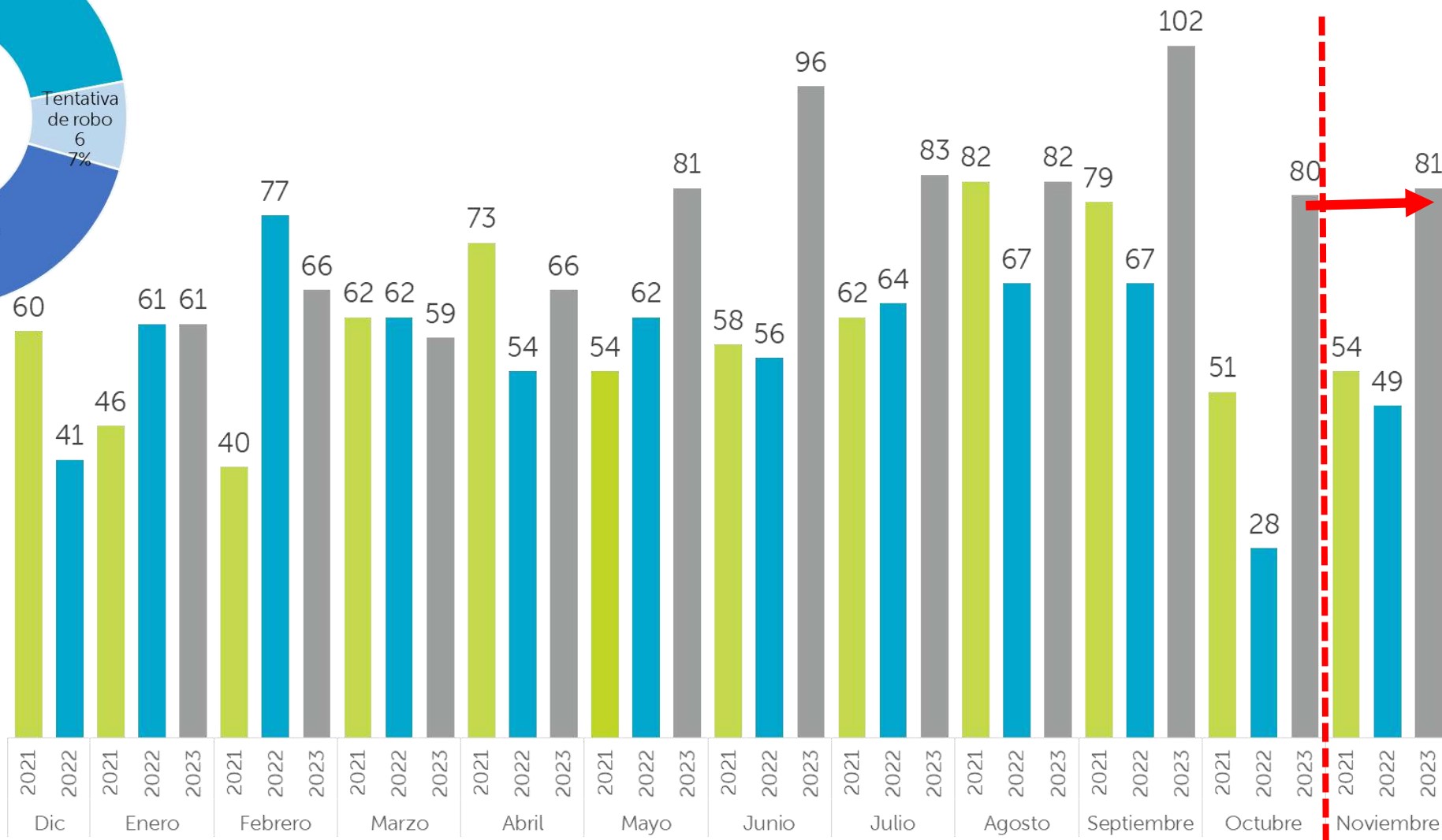
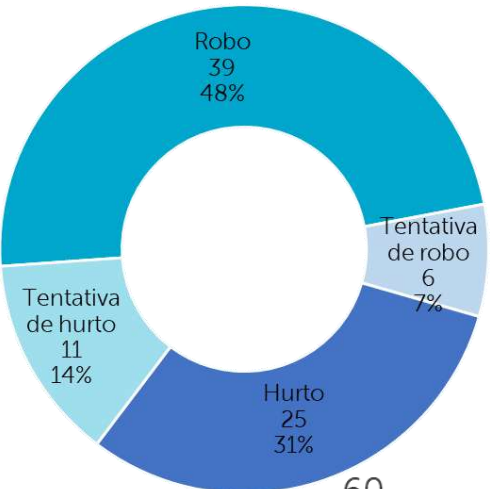

Los robos y hurtos a comercios se mantuvieron en el mismo nivel que octubre. La cifra de denuncias es mayor a la registrada en noviembre del 2021 y 2022.

Del total, el 55% fueron robos (39 consumados y 6 tentados) y el 45% fueron hurtos (25 consumados y 11 tentativas). En 8 de los hechos se menciona la presencia de un arma de fuego.

# CEPAID. Robo y hurto a comercios

## Días y horarios

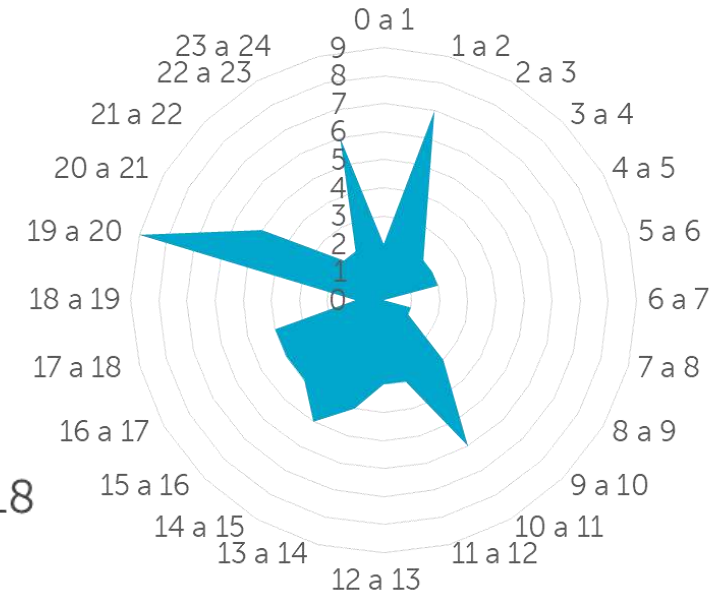
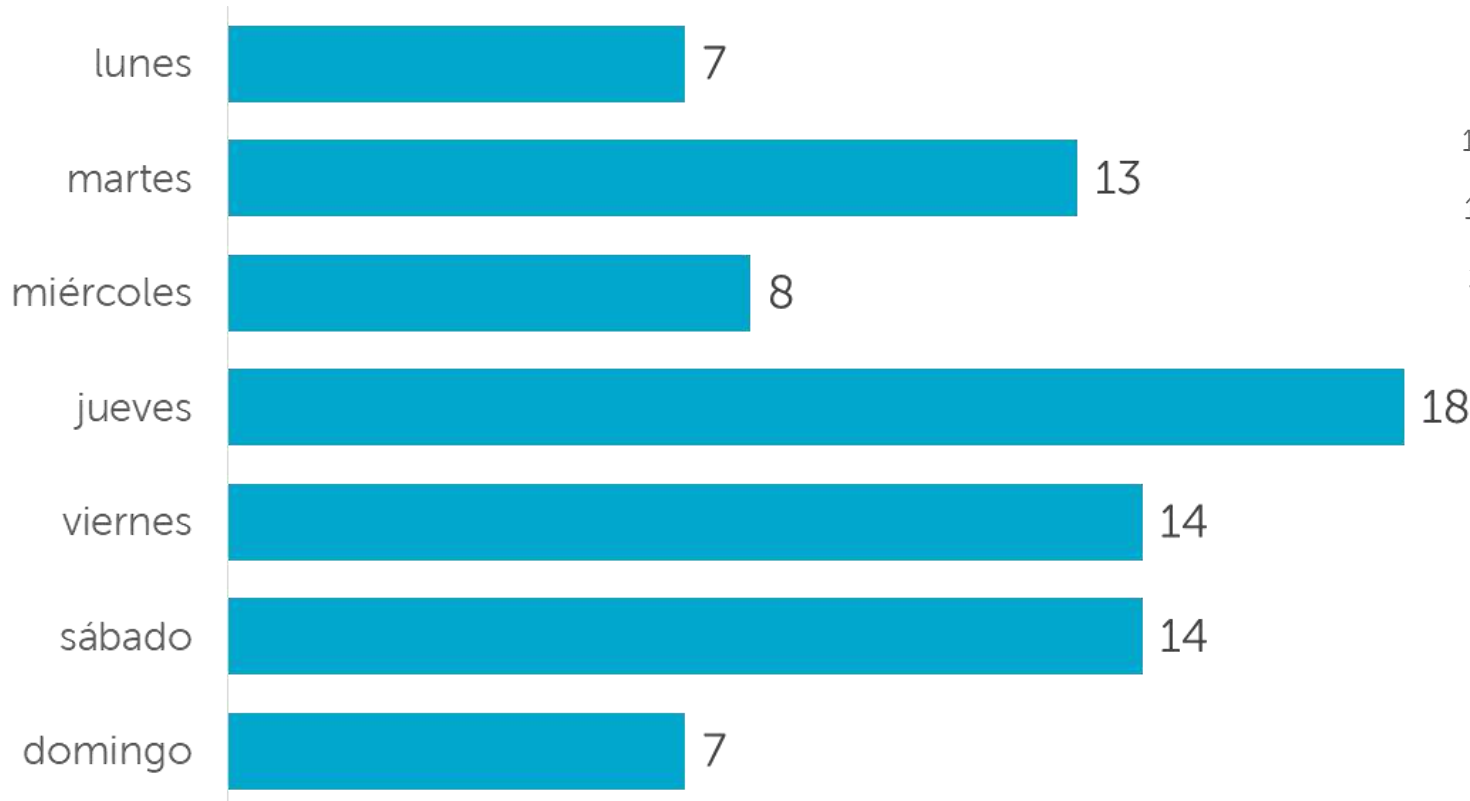

Rango horario	RyH comercios
0:00 a 8:00	19
8:00 a 16:00	29
16:00 a 24:00	33

Los jueves se presentaron como los de mayor cantidad de robos y hurtos a comercios, seguido por los viernes y sábados. Los lunes y domingo fueron los de menor cantidad.

El pico horario se dio entre las 19 y las 20. El rango que va de las 16 a las 24 sobresale como el de más ilícitos contra comercios.

# Violencia intrafamiliar

## Evolución

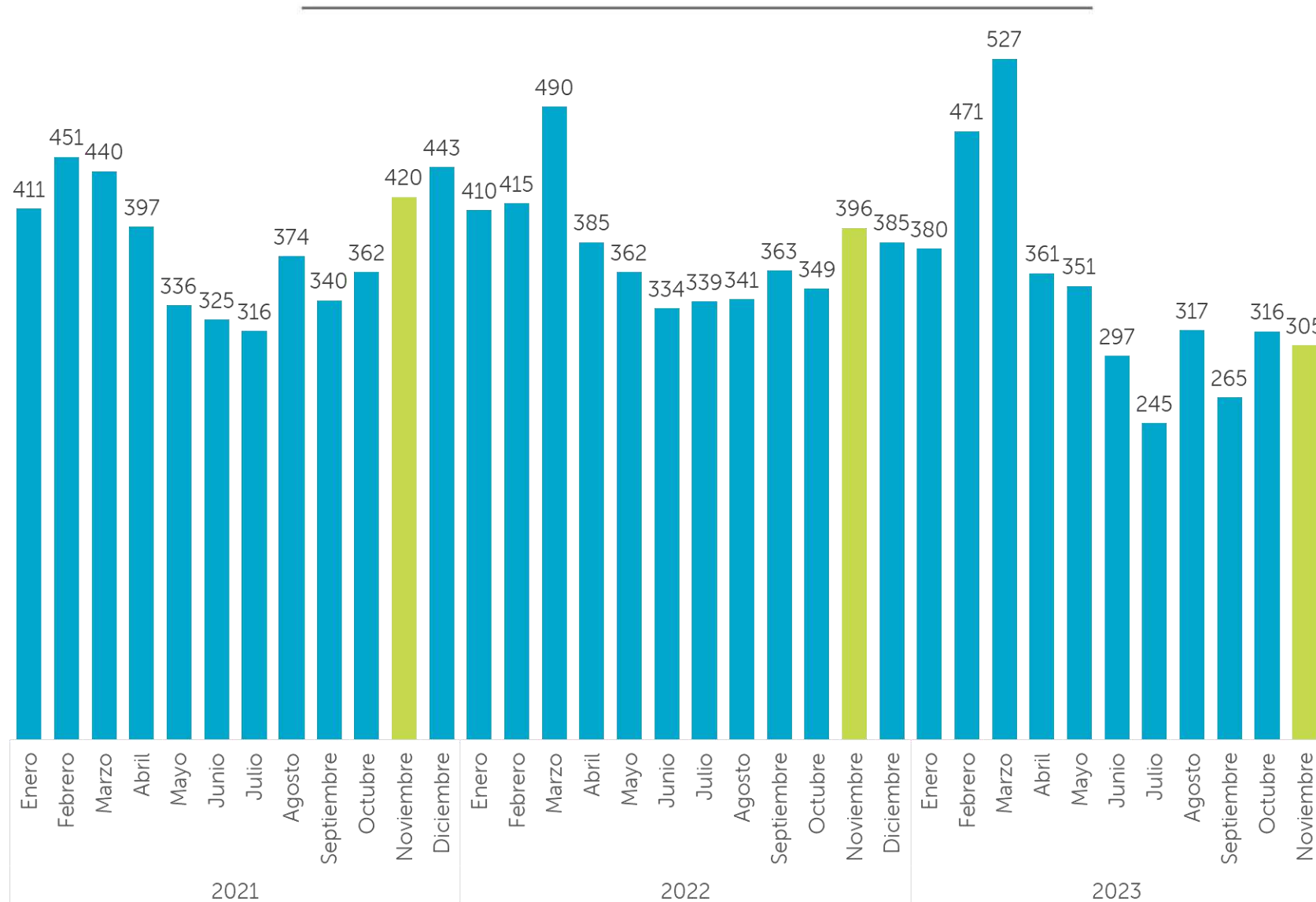

En el mes de noviembre se recibieron tanto en la sede de la Comisaría de la Mujer y Familia como en las Oficinas de atención a las víctimas y comisarías 305 denuncias e intervenciones por infracción a la Ley N° 12.569 (actualizada por la Ley N° 14.509), 11 menos que en octubre. Comparado con noviembre de 2021 y 2022 nos encontramos con una cantidad de denuncias sustancialmente menor.

# Violencia intrafamiliar

## Sexo y edad de las víctimas

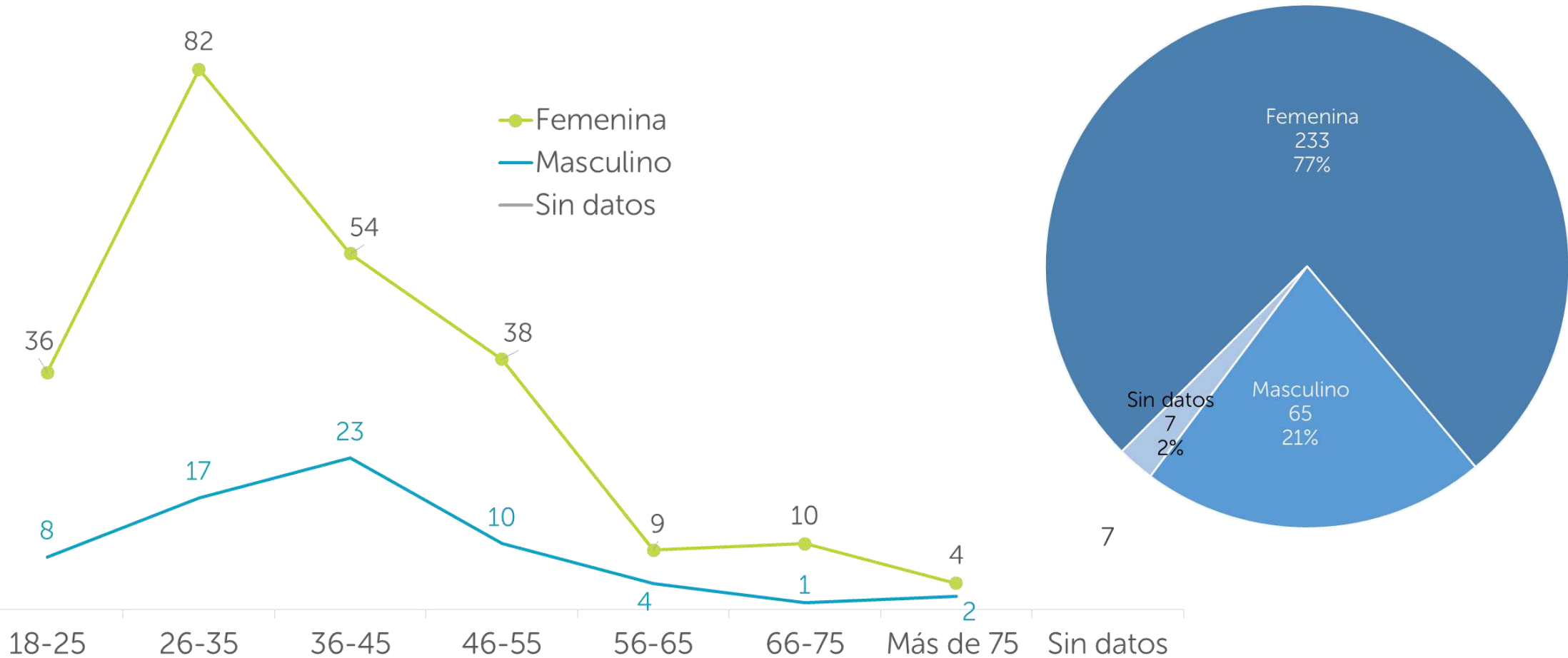

De las 305 denuncias, 233 (77%) tuvieron como víctimas a mujeres y 65 (21%) a hombres. En 7 casos no se cuenta con datos del sexo ni de la edad.

De las mujeres, el rango de edad con más víctimas fue el de 26-35 con 82 y luego el de 36 a 45, mientras que de los varones sobresale el rango 36-45.

Es necesario precisar que de cada hecho se cuenta con el dato de una sola víctima. Por otra parte, no se cuentan con datos sobre la edad y el sexo de los denunciados, por lo que no puede arribarse a conclusiones sobre qué proporción de los casos corresponden a hechos por violencia de género.

# Violencia intrafamiliar

## Días de la semana

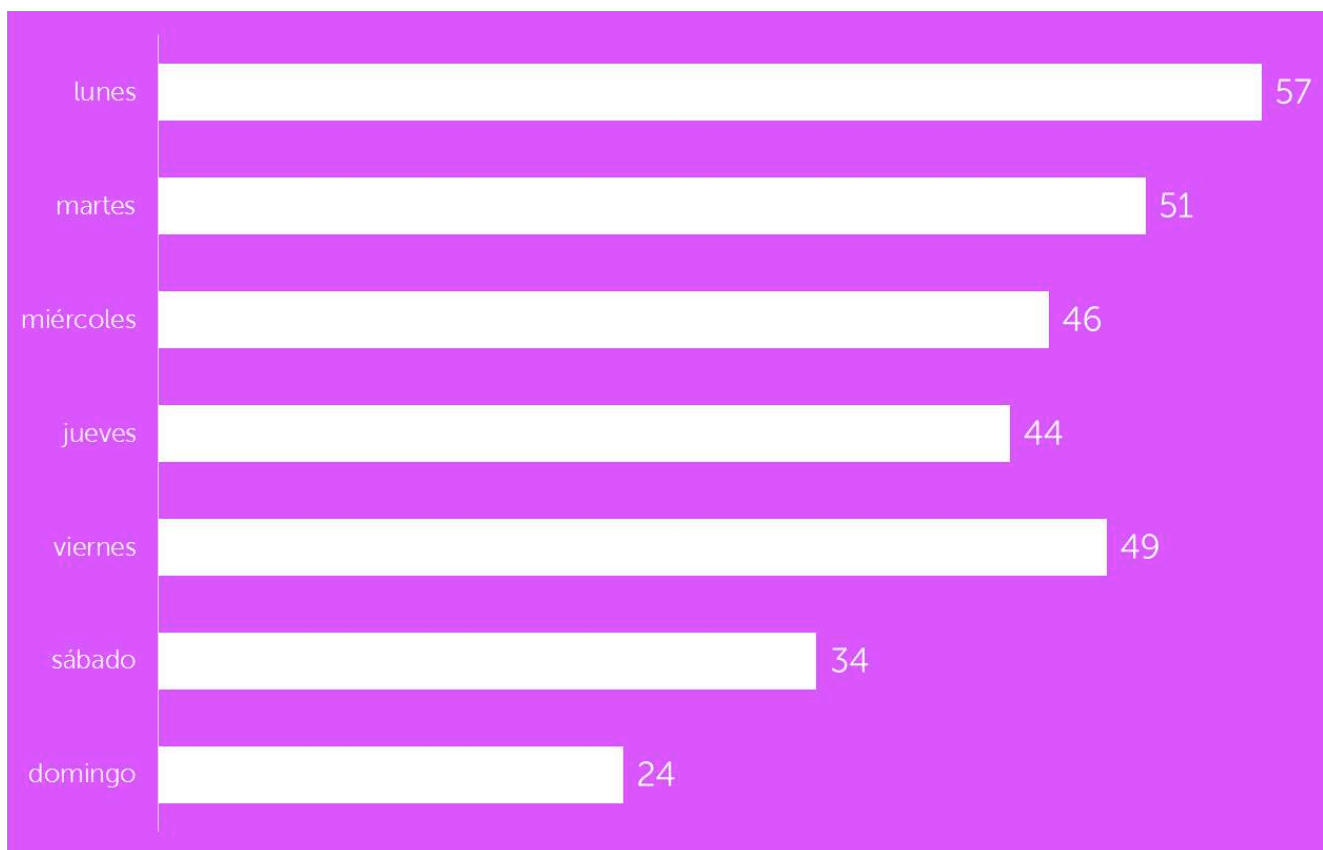

En esta oportunidad los lunes fueron los días de más denuncias por violencia familiar, mientras que los domingos fueron los de menos. No se cuenta con información sobre el día y horario en que se produce el hecho, sino cuando este es denunciado. Las denuncias actualmente se pueden radicar en la Comisaría de la Mujer y la Familia.

- Juan B. Justo 3649 - (todos los días del año durante las 24 horas).
- Alberti 1518 (entre las 8 y las 19 horas).
- Playa Serena - Calle 445 N° 350
- Sierra de los Padres - Padre Luis Varetto 100

También la app de Seguridad Provincia en el dispositivo móvil o accediendo a <https://seguridad.gba.gob.ar>

# Homicidios dolosos

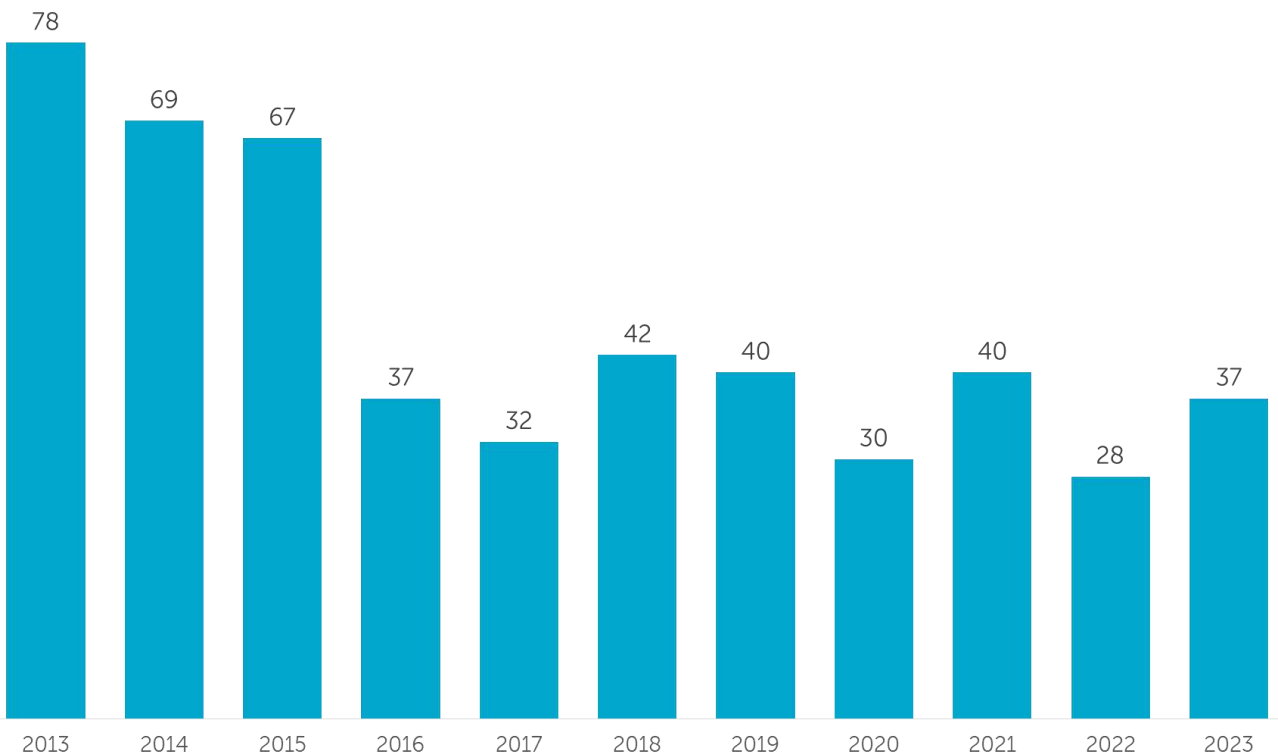

En noviembre se registraron cuatro víctimas de homicidio doloso en igual cantidad de hechos. En los once meses transcurridos, el total de víctimas es de 37. El detalle de los hechos puede verse en la siguiente infografía:

Mes	2013	2014	2015	2016	2017	2018	2019	2020	2021	2022	2023
Enero	4	3	5	5	3	2	5	3	4	2	9
Febrero	8	5	11	3	3	5	3	1	6	1	3
Marzo	15	9	14	5	4	5	3	5	3	1	2
Abril	6	10	5	1	6	4	2	2	1	1	2
Mayo	5	2	2	4	3	7	4	1	4	3	1
Junio	7	4	1	1	2	5	3	5	2	2	4
Julio	5	4	5	2	3	4	1	2	10	1	3
Agosto	8	8	4	4	2	2	3	3	5	6	4
Septiembre	5	6	5	4	2	1	6	3	3	5	3
Octubre	6	10	9	4	2	2	7	2	2	2	2
Noviembre	9	8	6	4	2	5	3	3	3	4	4
Diciembre	11	8	6	3	3	3	6	2	1	4	
<b>Total general</b>	<b>89</b>	<b>77</b>	<b>73</b>	<b>40</b>	<b>35</b>	<b>45</b>	<b>46</b>	<b>32</b>	<b>41</b>	<b>32</b>	<b>37</b>



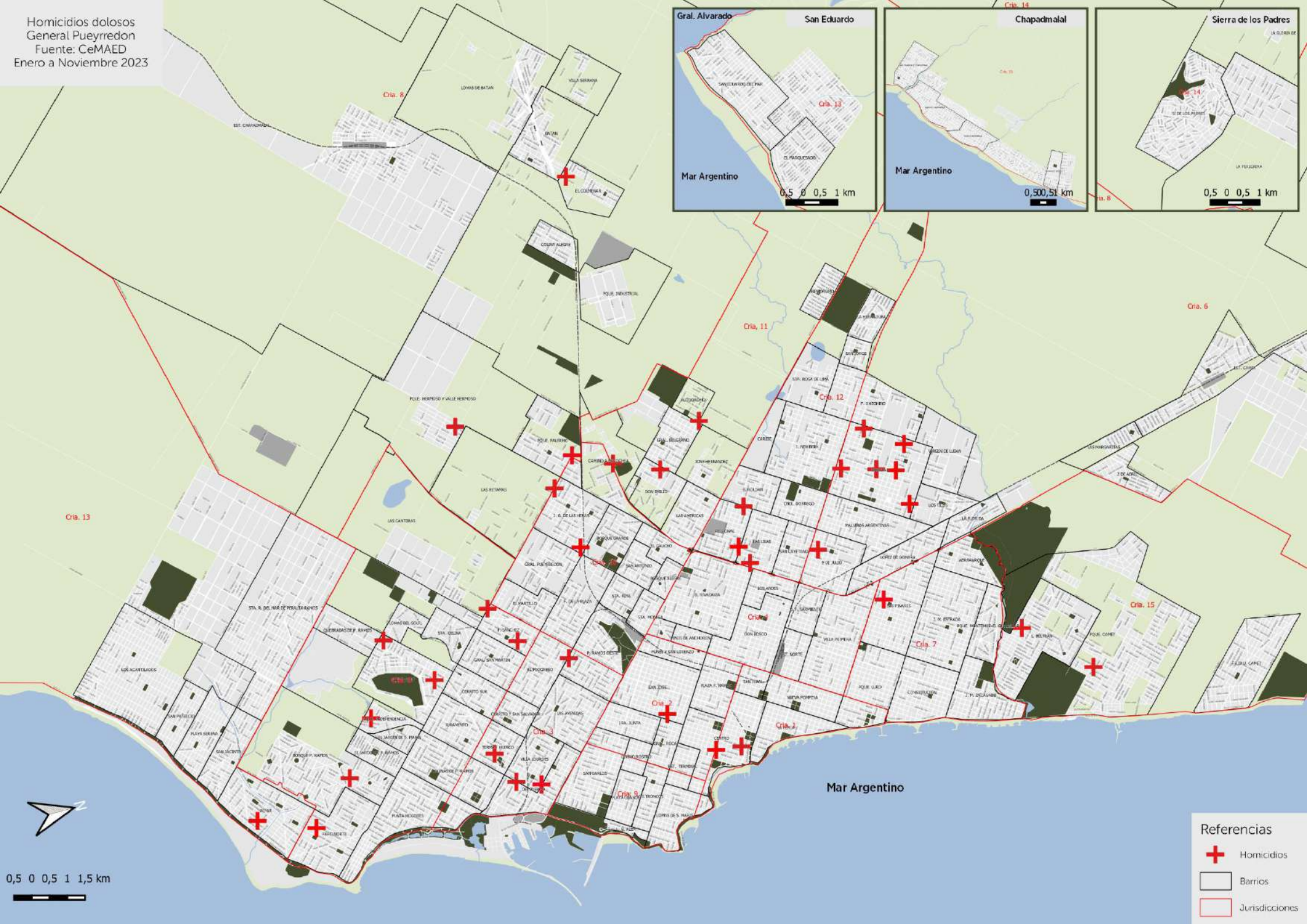

Referencias

- + Homicidios
- Barrios
- Jurisdicciones

0,5 0 0,5 1 1,5 km



## TELÉFONOS DE EMERGENCIA

**911**  **Policía**

**107**  **Emergencias  
Médicas**

**147**  **Atención  
al Vecino**

**108**  **Violencia  
de Género**

**103**  **Defensa  
Civil**

**102**  **Niños en  
Riesgo**

**145**  **Trata de  
Personas**

**100**  **Bomberos**